明治三十九年十一月三日第三種郵便物認可
中華郵政特准掛號認為新聞紙類

盛京時報

民國六年　大正五年
閏二月五日　三月廿七日

休刊　中日禮拜日之翌日大祭日
本地　每張銅錢五枚每月七角五分
告白刊例價目　外埠半年五元全年九元五　一行五號字大字起碼登費壹日每行四角長期刊登另議

發行人　佐藤善雄
編輯人　菊池貞二
印刷人　米田喜平
發行所　奉天西門外　盛京時報社
支局　大阪市北區堂島仲町壹丁目　盛京時報大阪支局

論說

伍總長果能留任耶

凡一政潮之起落也。其中必含有複雜之分子。簸弄其間。於是大局亦因而有兀兀動搖之象。此複雜之分子。表面視之。甚似一國中之優秀者。然亦即不良之分子也。此不良之分子。當其未登舞臺之時。原日以國利民福相號召。以博多數人之信仰。一旦得志。則私慾盛而公義忘。於是非排斥異己。援引同類。不足以固一已之祿位。而幻惡之政潮。雜然起矣。今日我國政局之變幻。與黑幕中所演之擾奪權利問題。莫過於辦理外交。與外交總長之去留。何則。伍總長雖一再因病辭職。吾意稱病者。乃係託詞。實外界之攻擊。有以促成之耳。不觀夫國務院與國際政務評議會之行動乎。前者馮國璋在都時。曾詆伍以聾聵不能理事。伍固非沾々祿位者。如是退志已萌。迄近國務院竟呈請任命伍朝樞為次長矣。夫父子不能同時為總次長。伍豈不知。院之呈請任命其子。謂之為催促伍之辭職。有斷然者。且國際政務評議會會章。其第七條載經總理採擇後。交主管衙門施行。是該會不啻為一包辦外交之機關。僅認總理為內閣。而閣員之權能。亦喪失殆盡矣。伍氏身任外交。寧復肯恤々俔々以尸厥職耶。據某報載該會會章。係梁啓超手筆。蛛絲馬跡。自有可尋。夫梁之躍躍欲試者久矣。茲雖元首再三懇切慰留。諒亦不過多此醞釀時日耳。異日若輩旁攻側擊。豈能令伍氏久安其位哉。藉不謂然。何日前接收天津德國租界。竟由評議會決議。立即電知某某赴津辦理。不獨負責之全体國務員。大都蒙在鼓裏。即在場之各評議員。亦無置喙之餘地。段總理亦失去主張之能力耶。噫。外交風雲。瞬息萬變。似此種種。吾為伍氏惜。吾為我國危矣。

雜錄

俄國憲政進化小史（續）

▲憲政之第二期　俄政府既兩度解散國會乃厲行武斷手段千九百零七年違背從前俄皇之宣言擅勅令變更選舉法故第三次議會保守黨竟占多數自千九百零七年至千九百十二年國會幾成政府之傀儡此五年間政治之表面上頗為平靜然千九百十一年九月首相斯氏被刺可知官民間之時潮固未嘗稍息也千九百十三年第四次國會開幕形勢無大變遷惟十月黨之議員人數大增為議會之中心此派持溫和之立憲主義對政府不為極端之攻擊故國會與政府仍無絕大之衝突歐戰初期俄皇宣言尊重民意並許芬蘭波蘭等地人民自治之權各政黨亦宣言贊助政府一時頗呈舉國一致之佳象云

▲歐戰後國會形勢之變遷　歐戰三年無論何交戰國其內政上皆有極重大之變遷俄國亦然使無歐戰則此次革命不能成功無疑也以下為美國某南氏去臘俄國更易內閣時所作載諸紐約雜誌茲因其最簡潔精采擇載如左

欲部此次俄國政變之異象吾人必須追尋大戰開始後第二年俄國國會政治思想之大變遷按進步黨十月黨甚至君主黨之一部分自是年起莫不與民主立憲黨極表同情此等思想變遷實由於保守派入在戰事上之觀察與閱歷而來每當閉會期間彼等多自親赴前敵服紅十字職務或參與協助戰事之大團體如自治聯合會工黨委員會者此等活動之結果非徒使彼等與軍人以國民及接近而已實與使彼等一絕好機會但得實地見及官僚政治之腐壞難以應付國民之大事業之事與問題彼等個人所見所聞影響其政治觀念者極深故於其歸京出席國會時其對於政府及人民之態度皆全為之一變余非謂國會全體俱已歸化民黨超然四分之三以上實已大趨開明而多少趨向自由矣

▲守舊黨態度一變　試舉一人極可注意之證據俄國政治思想之進步態度之改良可於伯撒拉必亞地方之代議士普銳開表兌氏政見之改變見之當戰事以前普氏為守舊黨最辣毒之一人反對民黨甚為激烈人戰將起之前未理科夫氏在議會演說時普氏曾起而亂之駁詰時氣勢洶洶並宣言謂設若非以長官身分不再吐唾者彼將吐唾于末氏之面矣及第二次國會重開人以為普氏必恨末氏及民黨而孰意不然彼於開戰以後得與見紅十字會大同赴前敵親見軍士作戰所受之痛苦官僚政治之不完備以及國民聯合事業與自治團体等之為比較的有効此次出席後彼之見解竟爾大變彼之攻擊的態度雖尚保持然所攻者已非民黨與人民彼在國會演說曰國家若無立法機關若無工黨委員會以及各種有益團體俄羅斯國實不能有現時所得之結果誰謂吾人無須改故鼎新即我國家之重壓空氣果不宜改變一新耶汝等若見俄羅斯之內容汝等必知前途各事實不宜仍舊如此矣末里科夫氏西都非士闊氏要夫銳末夫氏諸自由黨員以及社會黨齊西社夫氏之演說者有至理誰能否認此說彼等演詞中實具有真誠而聖潔之理由是以一新我俄國國家之組織者也云云义克否斯多夫氏為右黨領袖然亦見同一之心理變遷一日於痛攻政府提案之後以極正直之態度宣言曰余今直諫無隱此次戰爭事實迫予改變固有之主張予現已見及此點蓋為國家計應極力利用民力以發展團體事業也

▲民黨大聯合成立　保守派各團體中此種離背政府趨向人民之變遷無論何派俱可徵見甚至極端守舊派亦有多數傾向左黨之勢故政治之中心在國會中已集重於民黨夫戰事以前政府黨在國會四百三十九議員可占三百票自戰爭以後不及年半國會形勢為之一變自由派及與表同情者約於國會中可占三百票而政府黨反不及一百四十票於是在一千九百十五年閉會期內民黨大同盟成立其分子為進步黨十月黨憲政立憲民主黨是時國會中分一十四政黨此時除五種團體以外莫不包括於此大同盟之內矣

▲民黨大同盟之要求　末里科夫氏嘗謂民黨同盟成立為歷史上重要事蹟此言誠有至理即以俄國將來之進步論此第四期國會之歷史實為下院與人民趨入協和關係之始最為重要最可寶貴者也自茲以往官僚政治之權力終必驅除盡淨也此大同盟既予其分子以交換意思比較見解以共定一種政策之時機彼等當即公布一表於其他必要之改革要求（一）波蘭自治（二）親善芬蘭政策更進一步（三）大赦政治宗教犯並明定此等行動為無罪（四）猶太人得享有同等權利（五）確認商業組合為合法（六）取消一切普通社會聯合事業及人民獨立活動之限制諸大問題

▲議會之解散與國民之激憤　前表一出震動政府總理柯列米金氏警告同盟諸領袖謂上列各欵實無商榷餘地且急至戰綫親見俄皇請求諭令國會即時閉會以抵制此種議案（未完）

日皇親閱陸軍

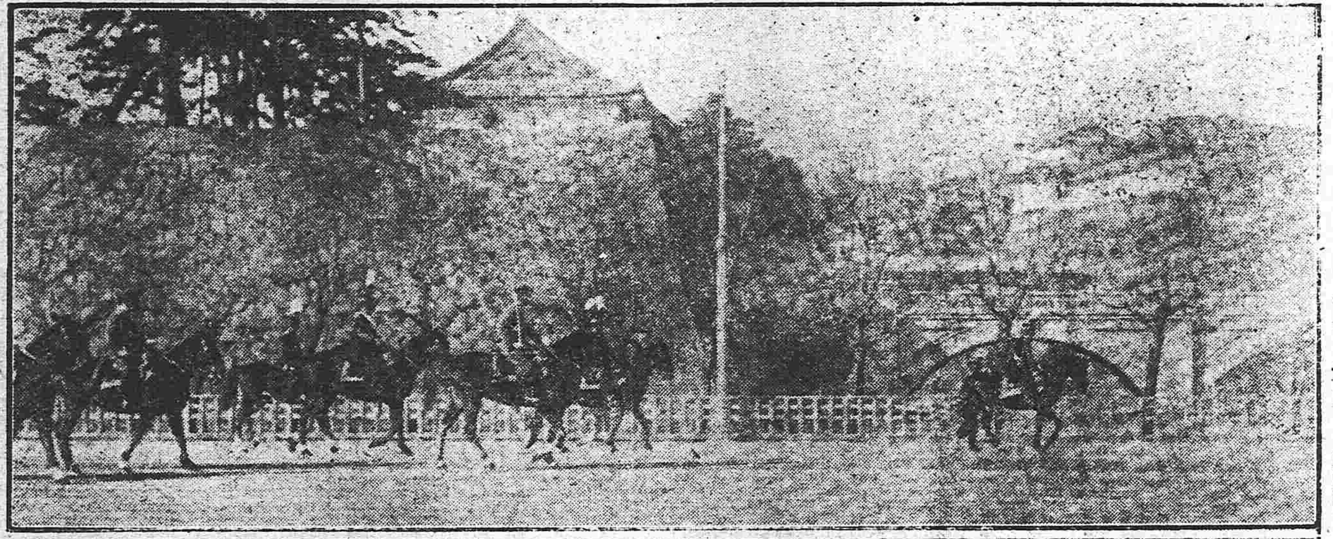

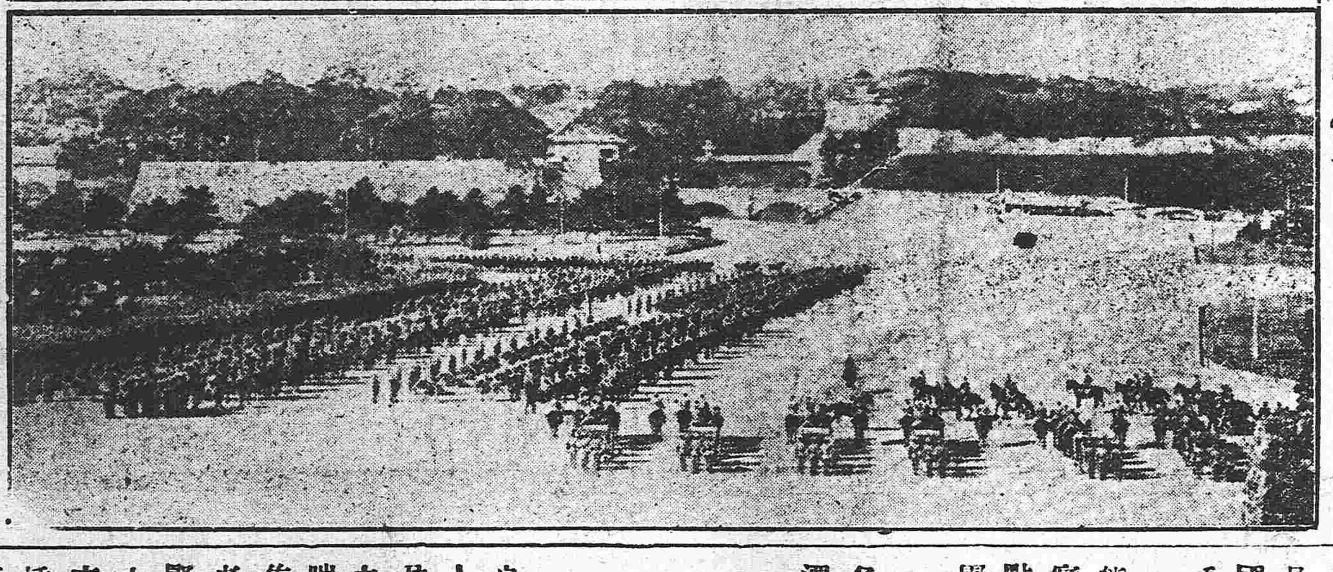

紀事短篇

有情眷屬（六）（憐影）

良士至此。亦不暇顧火勢之猛烈。力自人叢中一躍而進。見親賢與其父母。淚盈於睫。踯躅往來。收拾家具。挾之而出。則貞斯時。亦滿眼秋波。嬌喘無力。似不知火勢之盛。轉瞬即化為焦土也者。良士大呼曰。何不速避。大者已不能保。尚戀戀於其小者耶。親賢及其父母聞聲。回首四顧。見火勢大熾。已在頂上。急由中門出。良士亦力挽則貞。趨而避之。則貞至此。驚悸失魄。良士亟慰藉之。囑其無恐。則貞泣然流涕曰。辛君挾妾出。不然。妾身葬火窟矣。此情此德。宜如何而圖報耶。良士含笑曰。見危不救。自問良心。其能安乎。此吾分內事也。烏足掛齒頰哉。火勢既熄。屋宇器具。蕩然化為灰燼。親賢之父母。心中大痛。自不待言。不得已賃屋而居。漸謀恢復自茲而後。良士於課餘之下。輒往親賢家。時與則貞接談。雙方情意。乃日益滋長。達於極點。良士微示則貞。以非卿不娶之意。則貞亦微示良士。嫁必歸君。否則愿以處子終老之決心。情勢至此。而有意外之阻力發生者。良士固愿終身作鰥夫。則貞亦愿了角終其身。二人之固結。雖解難分。所謂在天愿作比翼鳥。在地愿為連理枝者。勿是過也。蓋良士性本質朴。沉文藝。嗜詞章。顧天賦多情。純而不糅。幾不識字典中有偽之一字。與人交接。語誠意摯。率真相從。人視之若有情。如無情。即合即離。若太上之忘情。非忘情也。是其真情流露處耳。以為我如是。人亦如是。自悉則貞意後。竟日冥思。則貞如何可愛。如何可敬。又如何可畏。縱路人不知底蘊。飛短流長。而我與彼實已訂友耳。豈有他哉。然動之原力。本愛之一字發生。良士既有此動字。橫亙胸臆。則不免有難靜之象矣。思潮陡起。方寸懸懸。時將課冊拋棄於旁。同人邀往外散步。亦弗去者屢。每至天晚。寢睡於床。但覺今宵枕簟。皆生有萬千荆棘。反側不安。約夜已子。始得朦朧睡去。遽々然於日間遇彼美兮之共話矣。（未完）

滿鐵定期船大連出帆廣告

榊丸　每星期五（正午開）（三、四〇二噸）青島上海行（由上海復航時直放大連）
神戶丸　每星期二（正午開）（二、九三三噸）上海直行（由上海復航時寄港青島）
▲大連事務所及在滿鐵各站均可發賣聯絡車票
▲兩輪船內均有無線電信以為乘客之便利
▲發賣乘船票於開船之日午前十一時四十分於埠頭事務所截止

香港廣東行
泰平丸（四月中旬）香港直行
按應運貨物之數或經由芝罘、青島、威海衛、或者能酌改日期聯絡欲定

南滿州鐵道株式會社
大連埠頭事務所

賞格
為破案給賞事竊本會社大正五年十月六日於朝鮮國平安北道寧邊郡八院面地方突被盜匪劫去金塊業已報明拿緝在案茲復經日本官憲准照法規如有人逮得劫金之盜立給賞金貳千元決不食言特此佈告俾衆週知
朝鮮國平安北道雲山郡
東洋合同鑛業會社謹白

東三省陸軍測量學校招考簡章
一宗旨　本校以教授測量學術養成陸軍測量人材為宗旨
一年齡　十八歲以上二十五歲以下者為合格
一程度　以中學二年以上或有相當之程度素無嗜好身體強健品行端方者為合格
一額數　六十名為足額但本省以三十名為足額餘三十名由吉江兩省考取
一報名日期　由三月二十日起至四月初十日截止
一報名地點　在大東邊門外本校報名處
一考試日期　由四月十五日起至十八日
一考試科目　國文　算術　體格
一費用　此次招生除學費免收外服膳書籍等費均係學生自備惟服膳書籍須由學校代辦一歸劃一約定每年大洋一百四十元分兩期交納以每學期開始之日為限如至時不交者不得上課
一奬勵　凡畢業列等者由局長呈請督軍發給文憑並呈請參謀部立案照章授職任東三省測量局充差
一校規　本校為陸軍測量學校性質與他校迥乎不同凡學生無論何時何事均以服從命令遵守校規為第一要旨
一年限　本校定為三年畢業六個月為一學期前三學期為預科至第四學期酌量學生之性學近及各課需材多寡撥歸專科習學各專門學術全由學校規定學生不得自由選擇
一報名手續　學生報名本校印有報名單式按式填寫並帶有四寸半身相片及保證金四元考試合格者由學費扣除不合格者照數發還

代理萬國儲蓄會開幕
萬國儲蓄會係中外鉅商組織而成總會設於上海分會立於天津倡行於內地各省而東省向無代理之處敝行有鑒於此今特代理該會一切事宜為東省人民謀無窮之幸福至該會信用之昭著辦法之完善久為中外各界所稱許認會者所得利益超優厚又為他種儲蓄壽險等會社所不及每月開標一次認會者自交第一次會金之日起至滿期止中間永享得標之權利每月均有得標之希望凡滿期將所付原本照數發還除每次所得標洋臨時付現外還本時尚有餘息分潤其利益之大直覺遍天下莫與比倫今當代理伊始恐各界未能週知用特宣布望有志入會諸君駕臨敝行面商一切在外埠者可以函商且敝行備有詳細章程及各種函索即給
三月份得大彩者共計四百八十五名茲將得大彩者列左
鄭怡采君得洋貳千元」陸士君得洋一千元」洋人司帝而君得洋七百八十元」洋人世伸君得洋五百元」安利洋行羅君得洋三百元」劉翰臣君得洋二百元」香祿昌君得洋百六十元」鄭連章君得洋一百六十元」利記洋行張明臣君得一彩」
奉天小北關利記洋行謹啓

東亞之近情

北京專電

●德公使離京赴滬

德國公使辛慈於本日(二十五日)午後六時離京取道津浦鐵路前赴上海

●芝罘德領事決定行期

駐紮芝罘(煙臺)之德國領事早應離埠延不成行現在決定於二十九日前後乘坐中國輪船前赴上海至中國派艦護衛之議刻已作爲罷論

上海專電

●德使與駐寧德領之赴滬時期

據南京來電云德公使辛慈當於二十六日由京抵寧旋即換坐滬寧火車前往上海駐寧德領事擬緩一次火車離寧至其領事館員須收拾殘務大約再展一兩日啓程赴滬

●馮副座遭險訛傳

馮副總統遭險受傷之說係屬訛傳並無其事究其眞相因駕車之馬跌傷以致以訛傳訛

●議決取締各租界內外之德僑

滬上中國官憲與租界政廳協議旋經議決凡旅居英美共同租界之德僑與住居租界外之德人應受同一取締保護已據情出示諭告謂德僑須自二十四日起在三日內前赴工部局報明一切駐滬法國領事亦出有告示謂居住本租界內之德人務須嚴守秩序萬勿違反取締法

●王道尹接任

新任上海道尹王賡廷昨日(二十四日)到任履新本日即可接替

漢口專電

●老河口擬闢作商埠

老河口位置漢水上游係河南陜西兩省物産總滙之處聞該地官民擬闢作商埠現正準備

●駐漢德領尚未成行

駐紮漢口德領事預定於二十四日啓程赴滬因

北京德公使展緩行期迄未起身

東京專電

●德租界接管問題

自中德交絕以後駐京荷蘭公使向中國政府提議德租界應歸荷蘭國接管中國政府不以爲然以該租界當然復歸主權國(中國)管理双方爭執勢不相下聯合國方面謂當國交斷絕時代表一方面之利益者(例荷蘭代表德國之利益)其權利甚輕不過得保護狹義之人命財產而已對于中國所持之主張表示贊成

●黎總統親電答謝

日皇因民國贈遞最高勳章此次對于黎總統親電致謝黎總統當亦發親電深謝優禮汪特使之盛意

●汪特使蒙日皇頒賜御物

中國贈勳特使汪大燮氏蒙日皇頒賜西陣繡屛壹雙及上描皇徽之手筐一個昨日(二十四日)汪特使並經左開各會歡迎蒞讌晌午東京商業會議所午後五時貿易協會午後二時實業聯合會晚間日華協商就中實業聯合會將各組合員之製品在另室陳列請汪氏游覽然後將是等出産商品悉數贈送聞該特使定於二十七日晨由京起程遄返本國

●汪特使觀劇之盛況

日本郵船會社、三井、大倉、古河、東洋瀛船、會社大日本製槍會社以及其餘關係中國之諸會社公司發起邀請汪特使前往帝國劇塲觀戲日本實業家陪座者計七百餘名爲前此未有之盛會

●滿洲元豆之一大福音

美國用滿洲元豆和以猪肉製造一種罐頭頗爲時人所歡迎是以現正籌劃建設一大製造工廠近來元豆銷路因此異常暢旺

●西本願寺內部之糾紛

西本願寺利井派與織田派傾軋不已經岡田文相召集關係該案人物懇摯諭慰

歐洲大動亂

倫敦來電

●各戰地俄軍一致企望民主

在戰塲之俄國各軍紛紛電致俄新宰相利窩夫氏表示贊成新政府期望成立之共和政體

●巴爾的艦隊謳歌新政府

十六日巴爾的艦隊蹶起反抗舊政府謳歌新政府其直接原因實爲待遇不平之故

●英軍冒雪進行

西部戰線大雪英軍冒雪前進又復佔據數村鹵獲軍需多件並擄獲敵軍

●德皇弟不知下落

德皇從弟富里得立費喀爾親王駕飛行機襲擊西部陣地已經多日未知下落

●全國軍隊罔不傾向新政府

俄新政府以全國軍隊已一致信任昨竟宣言爲國民一致之團結已成藉以獲最後之勝利

●新政府擬派員赴戰地宣布方針

俄新政府擬派國務員分赴戰線各地說明新政府之方針

●黑海俄艦隊宣誓效忠於新政府

黑海艦隊承認新政府並宣誓致忠誠于新政府

●親貴亦厭惡專制

俄尼哥賴大公曰專制政治到底不能復活云云

●帝后均擬出亡

俄國前皇擬偕皇儲病勢稍癒前往英國以保生皇后亦擬逃赴國外

●憲法會議將開會

俄京士民推誠歡迎臨時政府奎富市之僧團宣言排斥皇帝俄國憲法會議不日即將開會

●俄外務大臣辭職

俄國外務大臣密利哥夫氏辭職

●宗教家信抑新政府

俄國宗教總會決議此次革命係上帝意思之所致故不可不遵奉新政府之命令

●俄境德軍預備進攻

德軍在俄境戰線開始活動並擬自四月六日起在東西兩陣地採攻勢而進現正預備一切

●德艦在大西洋轟沈之船隻

德雲假裝巡洋艦梅威號前在大西洋南部大肆兇暴刻聞該艦已回抵德國此次被該艦轟沈之輪船二十二艘帆船五艘共計十二万三千一百噸

專件

十九日奉天省議會會議速記錄(續)

四十六號([illegible]學詩)本員答復李君如棠之說此項單行法專爲普通人民而設至皇室王公地畝理由第四條已聲明不適用此規則祇謂每畝納制錢十文八文指單繩雙繩而言從前亦有此例二十五號(李如棠)旗地賦額最少每畝亦六百餘錢未聞有十文八文之說六號(馬桓昌)本席附李 君如棠之說 省僅官地有永佃民地並無此說六十三號(蕭露恩)本席贊成此案交審大意注重將來日人商租地畝之事[illegible]租地畝必立契約其契約必須妥爲規定此就未來事實上說再就現在事實上考察亦有此事在前清本係一地二養永不增租奪佃舊例想法庭接收此案甚多本會應爲多數人說法至期限定五十年以本席不以爲多較比從前永不字樣不能不多定年限此案與現在事實及將來關係極爲重要請大家注意七號(會憲文)蕭君之說極是各城常有租與日人韓人之地共期限定爲五十年六十年者不等甚有定爲八十年者案中定爲五十年[illegible]下係折衷辦法尙屬可行三十七號(鄭英瀾)此係單行法有此事實可照章辦理無則可以不用並無強別意思以五十年爲期係指最遠限而言其間本有活動之餘地三十九號(蔣士藩)本席認爲此案應注意永佃條例專指與外人商租而言對于王莊各地仍不用此規則 王莊租典地畝多有二百年者法庭此案甚多若一旦撤銷另訂契約在王莊利益[illegible]多在小民斷累難堪此處請大家注意五十八號(貴和)此案係由法團提出其意在多收登記費如十五條永佃權應由地主佃戶共同聲請登記是若永佃必須大段地畝方可案中乃謂王公莊地不在此內尙有何地可用永佃條例本員反對此案(主席)大家無甚討論可否認爲討論終局(衆曰可)付託財政法律兩股合併審查按議事日程

第三案爲劉議員炳麟提議駐義催收官地價委員易作周違法舞弊案初讀

請提案人報告大意五十九號(劉炳麟)本員提議此案以駐義催收地價委員易作周違法舞弊勒民肥己始則逼迫人民限期繳價終則人民在會請議觸動其怒種種肆威按其違法行爲厥有數端茲特詳細報告以供大家討論(一)(任用私人藉資苛斂)査僱員趙文斗係該委員表弟在張殉保收價處催收提成冊照等費乃該僱員竟向各領佃挨戶勒索不在提成冊 照等費正款內每領有房基者不分多寡等則均索小洋一元又冊照費正款以外按每元多收小洋二分幷於年前後勒派各屯膳費二次每屯不下四十元經各屯甲長出具切結巳交義縣公署備案存査其弊一(二)(擅自拘傳任意押釋)査該委員主使趙文斗任[illegible]係警察第二區第一分駐所擬使用警拘傳人足不下百十名者派警所寄押有保者該僱員去條開釋無保者或三五日拘押不等且每一人勒洋三角均有押釋某某條可査其弊二(一)(藉官勒索以作婚資)査僱員趙文斗因訂婚無資於陰舊正月二十七日治席請客出帖借款每人有多至一十元二十圓者不等均以冊照費爲還洋的款各戶若不出資代墊伊即以催價脅迫此[illegible]本席取具各戶切結並名片單據函送義縣公署存案備査其弊三(一)(追加地價以圖中飽)査該委員於去年十月間脅迫綿貝勒府領佃義縣頭溝住民姚萬義等四人在提成正款冊照費而外追加地價七十九圓調閱奉天全省官地清丈局卷宗亦無飭伊追加公事僅[illegible]該委員六年一月十二日函稟卓公直郡王府應得八成早已吿地得價碍難再收等情其追加之七十九元顯爲中飽此亦有切結可證其弊四(一一)勒索宗室 毓芝押領 洋一百四十元)査該委員於一月來奉時勒收宗室毓芝押領洋一百五十元及回義後僅給該宗室洋十圓共一百四十元據云巳作代該府僱傭臨時書記開銷共騙洋一百四十元顯爲中飽此[illegible]府代表人韓之卿切結可査其弊五以上五款均經本席調査詳確兼有原據名片切結爲憑請大家公決二十九號(趙乃普)本員極端贊成此案委員違法剝民不獨義縣爲然各縣大抵如是即遼陽收價員亦復如是惟第二條傳押後索洋三角恐將來粉飾爲飯費仍請大家斟酌其餘各條均確當不移急應咨請査辦二十八號(侯汝賡)本員亦贊成此案淸丈局對於以前各案多爲駁回以後對於此種案件應承法理完足令其無可駁詰卽使故意爲難無理駁回本會應再嚴議以謀對待査省會爲全省最高立法機關不能任其隨便駁難必求咨出有效方能保持尊嚴如此案所取個人切結均須手續完備以免將來派員査覆時巧爲沈刷向來委員査事對於官廳人員多方袒庇百出其技此不可不預爲籌 抵第二條本員附趙君 議五號(魏勇)本員對於此案大體贊成惟第二條似應修 正如索洋三角想 係飯費第三條借用民間款項謂以冊照費作抵是挪借性質恐亦有掩飾之法本席認爲咨出此案應量加修正五十九號(劉炳麟)答復魏君之說索洋三角係飯費以外之款如謂不甚妥叶將來審査時可以修正七號(會憲文)案中所列事項有無若重要之處且標題是委員易作周違法文內概係僱員趙文斗之行爲似應修正廿六號(李承德)侯魏二君所說是尊重議會之意本員甚爲贊成此案可否歸入調査報告內函請公署核辦六十三號(蕭露恩)李君之說本席贊成惟應問提案人是否同意五十九號(劉炳麟)前已由本席函達該委員未生效力故行提議大家認爲此案成立可修正否出否則作爲罷論廿七號(鄭英瀾)由會中函達公署可置諸不理再行提案亦無不可(主席)大家對於李君鄭君之說有無異議衆謂無異議六十三號(蕭露恩)條款如何修正(衆謂由秘書廳修正)(未完)

恭頌六區區官韓永春勤勞盡職
恭頌台安縣黃沙坨警察區區官德政
更正廣告
日本郵船會社瀛船廣告由大連埠頭起

夫婦共占勿藥之喜

夫患肝胃氣痛妻患婦科諸症均由韋廉士大醫生紅色補丸而獲全愈藥能治疾者謂之靈藥謂之價廉之藥可也如若購買不能治病之藥此之謂虛擲金錢耳欲知何藥可能治疾必先叩問親自閱歷者今有一藥乃是天下馳名之聖藥在中國已治愈千萬人矣且在天下文明各國已曾功效不著矣此則汝可深信無疑屬矣即韋廉士大醫生紅色補丸是也

中國各省各鎮康健安樂者固多然亦有疾病相侵身體軟弱痛苦纏綿者韋廉士大醫生紅色補丸必不可少也即如父母夫妻或老或幼由此丸補血健腦之功而獲康健者亦不乏其人也請觀邱吉潤先生之來書便可知矣閣下如患血虧腦弱所致之疾曷不做效邱君自今日始購服此丸因浙江居旬寺公和典邱吉潤先生來信云鄙人九年前肝胃氣痛頭痛自貴藥紅色補丸服後諸病好全余妻十二年前起腳腫肝胃氣陰虧月信不調肚腹疼痛四肢寒冷服用韋廉士大醫生紅色補丸之後百病消除康健無比余與妻子特奉照片兩張以鳴謝悃

韋廉士大醫生紅色補丸專治 血薄氣衰 諸虛百損 少年斲傷 房事無能 瘋濕骨痛 臀尻楚酸 胸肺萎弱 胃失消化 乾濕癬癩 山嵐瘴瘧等症以及婦科各症尤著靈效凡經售西藥者均有出售或直向上海四川路九十六號韋廉士醫生藥局每一瓶英洋一元五角每六瓶英洋八元郵力在內

小書奉送 如有患胃症者請書明信片寄至以上地址索取小書一本名曰何物可食如何食之或尊夫人有病可函示索取婦女疾病小書一本原班即寄

韋廉士紅色清導丸

PINKETTES

康健禮物 奉獻堂上

年老人往往大便閉結者居多因而胃納少進肚火上升頭暈目眩眼眶酸痛時患頭痛皮膚燥癢等症接踵而起矣閣下之令尊或令堂曾患以上諸恙否購備韋廉士紅色清導丸一瓶定必造福於尊堂也請爲傚法朱瑞甫君之對於彼之令堂朱君來示云〇家母素患肝氣係年老胃力薄弱大便失序韋廉士紅色清導丸試之效驗非常且鄙人等壯年人每於膏粱厚味之後服一粒異常清快亦衛生家之要需也如尊處無從購買請即寄郵票大洋六角至上海四川路九十六號韋廉士醫生藥局原班郵呈一瓶可也

請看圖中瘦弱之苦人

大凡男女老少均極瘦弱行動舉止似有失盡自由之狀當不免慨恨良藥難得無以濟其痼疾者不知本藥房早已製就首穀藥片一種專治此類病症

凡人羸弱之原究其大要不外數端 一全體無論何部分血虧衰弱百病遂因之羣起則人身自然失其活潑之象 一陰虧陽盛或陰盛陽衰則心經虛弱而不健四肢無力而不振人身自然呈露靡弱之態 一胃口不調消化力減少則食量漸小人身自必歸爲瘦弱之狀此藥專能補血補陰補陽助胃消化其他功效甚夥不須備舉此藥無論男女一經服試不數日即可胃口調和飲食漸加體力亦遂漸壯全體血足百病自消陰陽調和自然心定神安四肢爽健而面容自回天然紅潤恢復原有之狀矣

蓋此藥奏效神妙所以如此者本藥房不惜巨資延聘英美醫學名家研究有日始得此獨一無二之聖藥是以行銷二載以來荷蒙各界備極歡迎馳名中外今特登諸各報以便有患斯疾者得所問津焉

每一瓶四十粒載內英洋一元五角每六瓶英洋八元購買六瓶者遠近勿論郵費一概在內

●奉天、大德生中西藥房歐美藥房同仁藥房大連、華西藥房德記藥房華泰藥房仁濟藥房天和藥房●長春、興亞藥房仁濟藥房協和福和春福●哈爾濱、世一堂恒德堂仁濟藥房天豐源●吉林、五洲藥房補天石藥室文革恒●營口、中西藥房廣芝館●齊齊哈爾、英美煙公司中西藥房●安東、東益增遠●遼陽、天錫成義興福興華藥房福慶長●海城、華西藥房華興泰吉成福鐵嶺、裕和盛同合義福合盛●錦州、仁濟藥房天壽藥房●阿什河、大德生世一堂●雙城堡、華西藥房德昌盛●呼蘭府、中西藥房●金州、德記藥房●蓋平、萬昌厚●撫順、萬福泰●公主嶺、三合公●昌圖、普濟藥房●開原、濟生堂●鳳凰城、益增源玉順慶新民府、天益長維新書社●山海關、泰西藥房民生藥房

及天下各處經售西藥者均有出售

東三省代理 新順發洋行

中國北邊總代理處 上海博物院路十七號

英國倫敦 美國紐約 首穀藥房啓

志仁堂雙層化積膏

本堂於早年發明新法創成特別雙層化積膏一種功效神速與衆不同現已暢銷近遍三省遠達京都北洋各寄售處共有五百餘家非實效實驗斷不至此此膏專貼男婦氣積血積寒積食積心胃疼痛胸膈脹滿氣逆不舒噎嗝反胃氣臌水臌癥瘕痞塊痢疾泄瀉腎寒腰腿筋骨疼痛手足麻木男子疝氣腎囊潮濕婦人經血不調經前經後腰腿疼痛赤白帶下子宮寒冷久不孕育並治小兒乳積痞痞蟲積偏墜等症此膏收效甚速少者五六日多者十餘日不但積消聚散而且健脾健生誠膏藥中之妙品也膏每份兩張紅白藥面兩包合洋四角買十份加一份買五十份八扣收數

各省各城寄售處

天山吉卜城錦梨岫復鐵熊遼海
海
津關林魁廠縣樹岩州嶺岳中龍
隆永興慶公益富復德福廣萬永
泰順泰悅興盛元公益合順聚興
興和恒成公泉司厚盛利長東

營西莊西遼安新長大蓋寧法西
口安河豐陽東民春連平撫康豐
福福義福福豐福文信恒瑞德東
有合德長春泰陽萃成昌興生興
長慶成太興益生棠湧德德永順

廣海福赫五千台鳳哈大海義山
爾金爾孤城
寧倫江蘇站寨安城濱山城州子
東玉東湧富恒德恒天長慶寶興
福盛和源盛興聚意豐豐成增盛
盛源長居湧茂永德源源和湧源

鄭公寬本大伊盤清安東洮大興
主東通河孤
南嶺甸溪溝州山門東平南山京
全三公張中復德義益天正豐德
順合順碗和興慶盛增增心泰順
公勝舖德湧隆興遠東利永大合

錦大金黑海懷田長鐵開新綏牛
莊
台連州山龍仁台春嶺原兵中莊
增協聚協公福福天永增萬德匯
益茂增成議記洋聚合慶益泉燒發隆
昌盛長順當行興慶東昌鍋號溢

懷朝蒲通撫八昌開柳遼彰雙遼
石面
德陽河化順城圖原河源武城源
變天順謙萬巨廣德義長同洪天
興增懋泰聚源昌順興義順合
長東德潤興益合和成隆合隆興

強種補元丹

此藥專能強種必須以補腎爲先補腎尤必以補元爲主故製此丹強種補元獨推良劑請試用之庶知功效主治男子先天稟賦不足後天脾胃虛弱諸虛百損五勞七傷熱發咳嗽自汗盜汗腰腿酸軟精神疲倦五更腎瀉腎囊潮濕腎寒疝氣便濁遺溺遺精或中年房勞過度精髓虧乏陽痿不舉或思慮太過神精耗傷驚悸心跳或老年酒色嗜好精髓枯竭陽之絕嗣等症服之神效誠爲強種補元之良品也每大盒四兩價洋一元小盒二兩價洋五毛

神效鹿胎丸

蓋鹿乃仙獸得百草精華其功在角胎稟牡鹿之精牝鹿之血得完全氣血成形加藥料爲丸專治婦女經血不調或前或後或多或少其色紫黑成塊臨期腰腹疼痛或經閉經漏赤白帶下子宮寒冷久不孕育或受孕不安素慣半產服之神效每丸價洋二角每盒十丸價洋二元

清毒掃淋丸

專治因風火因花柳染成五淋白濁楊梅痔瘡魚口便毒甚至毛髮脫落鼻塌齒落咽喉破爛種種惡症俱有實效盒八角小盒四角

筋骨萬靈丹

專治中風半身不遂口眼歪斜鶴膝風寒濕痺閉塞經絡以致肩臂腰腿疼痛手足麻木抽搐等症每盒價洋四角

北京農商部商標註冊巴拿馬賽會農商部發給獎憑奉天巡按使備案佈告專賣

中國電話六六七號大十

本號開設奉天大東門裡路北 志仁堂啓

奉天 哈濱 萃華金店

本號久蒙中外社會歡迎今復添聘良工專門嵌鑲金絲眼鏡寶石手鐲手鐲戒指民簪耳環盃盤酒器喜壽贈品英孩彌月贈品金銀品質純粹工製巧妙樣式全備取價輕廉非別家所能比列敬告賜顧諸君幸早惠臨

奉天城內四平街南銀行胡同 中國電話六百二十三號

哈濱道外東大街三道街口

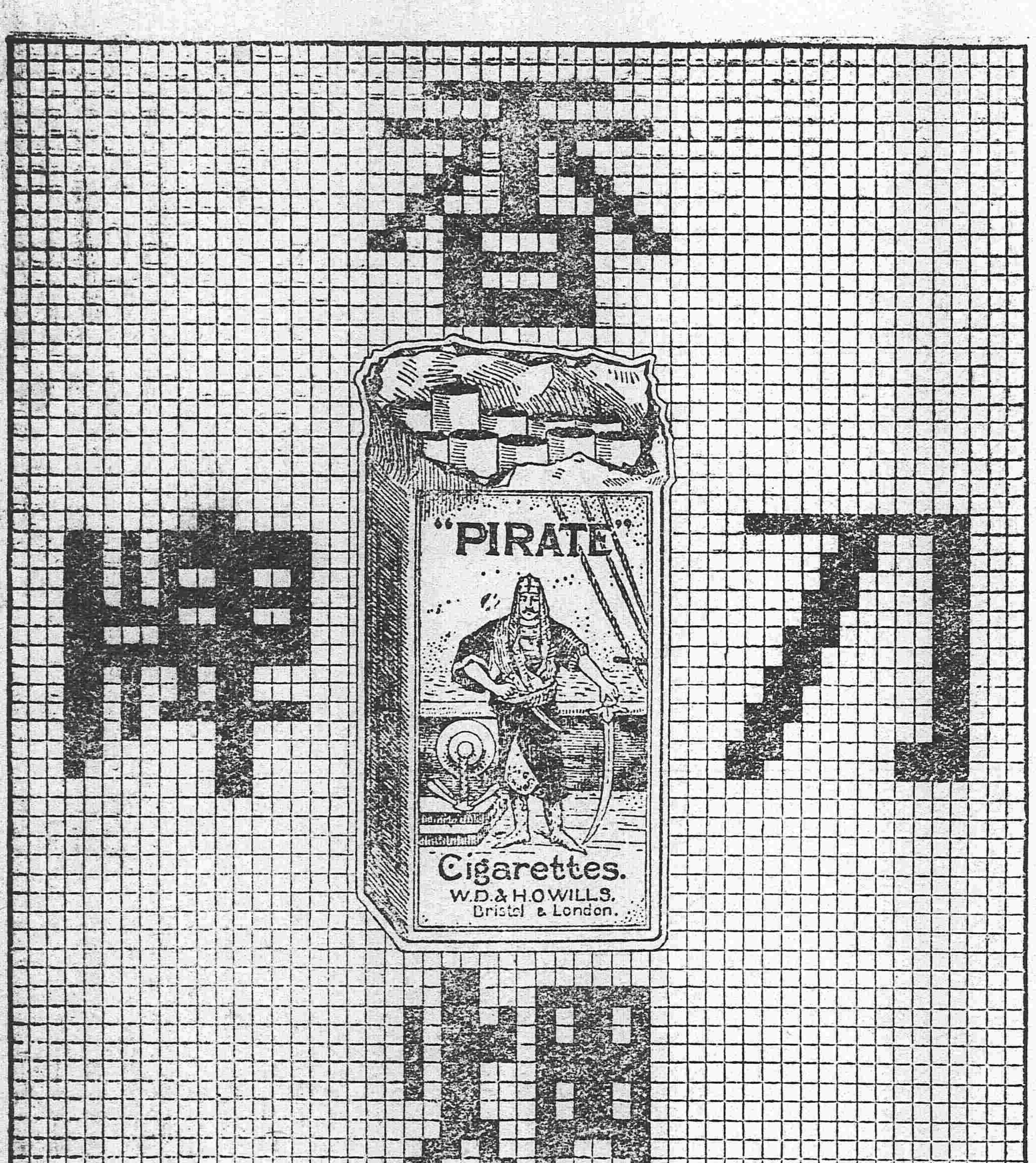

天下馳名 英美烟公司 謹防假冒

大總統令

▲大總統令（三月二十三日）

山西省長孫發緒電呈政務廳廳長徐沅因病懇請辭職徐沅准免本職此令

任命崔炳爲山西政務廳廳長此令

據署四川省長戴戡電稱兼署永甯道道尹趙又新迭請辭職趙又新准免本職此令

任命張習爲四川永甯道道尹此令

督辦全國煙酒事務鈕傳善呈請任命李慶恩試署雲南煙酒公賣局局長周廷勳試署廣東煙酒公賣局局長李恩藻試署河南煙酒公賣局局長顧澄試署京兆煙酒公賣局局長易德崐試署湖南煙酒公賣局局長應照准此令

▲大總統令（三月二十四日）

甘肅省長張廣建電呈西甯道道尹龔慶霖因病懇請辭職龔慶霖准免本職此令

任命呂□著理甘肅西甯道道尹此令

任命鄭元良爲甘肅警務處處長仍兼省城警察廳廳長此令

政事堂存記之黃慶瀾強運開分發江蘇之陳毅均著發往浙江交該省長酌量任用此令

國務總理段祺瑞呈請任命班煥署秘書廳僉事應照准此令

東三省新聞

▲奉天▼

湯玉麟已自知罪戾矣

湯前旅長玉麟帶同部屬由新民出走廣甯投奔馮師長爲馮所拒大有日暮途窮之概旋即逃至白土廠邊門而其隨從之部下所剩者已不過二百人湯氏自知勢成孤立難以久處不得已復回至廣甯乞憐於馮師長請馮氏代爲其向張督軍謝罪並請將其隨從之部下仍歸原隊張氏以事關重大未便應許已將各情電請政府核示俟政府復示如何再行決定

●張軍長決不放棄師長職權

奉省軍界自此次暗潮勃發後一時盛傳有另任二十七師長之說繼其任者或謂吳鎮守使或謂孫旅長或疑張團長其說不一茲得確息張軍長無論如何決不肯放棄師長職權即至萬不得已時寧退督軍亦不能將師長之職授之他人故另任師長之說純屬子虛云

●密查湯系人物

湯氏去省時留有面生之偵探十數人以備伺察動靜乃彼等素係匪類不安本分軍長雖耳其情然以湯氏猶存不便操之過急茲者湯已叛逆彼等仍滯省垣作種種不法行爲故張氏以彼輩險惡性成終難感化故日來傳知各機關迅速檢查員司履歷凡經湯氏舉薦者詳細開具履歷及素日品行送署備查又飭知軍警兩界嚴查旅店劇園娼寮茶館等處如有湯之偵探嫌疑者須詳細偵查如果屬實即行帶署訊問現聞軍署除前日捕獲留守數人外今又將某律師逮捕以其稍涉嫌疑嚴加審查云

●二十師有調駐新民消息

現駐保定之二十師據京訊政府將調一混成旅開駐新民以實邊防而堵匪患然能否成爲事實尚難揣測

●省會選定參議院候補員

省議會於二十三日十一時開會改選參議院候補議員張軍長派金息侯（廳長）爲代表前往代理警務處長及趙寅生（知事）亦均莅會投票既畢開匭唱名直至午後五時始畢其會內當選者爲趙乃普魏墨卿李如棠三人會外者爲李紹白譚書銘李華亭蘇錫山四人云

●張督軍擬躬祭武廟

今日（二十七）爲春戊之期例宜祀武特由張雨亭督軍飭令庶務處採辦牲牢並通令所屬各營軍官遵照准於上午十時由張督軍躬率至小南關風雨臺東老爺廟正殿致祭諒屆時必有一番戒備焉

●派員招撫軍隊

湯玉麟劉景雙二人退出新民時帶走軍隊兩營餘多係被脅迫隨從者聞其抵新時招聚胡匪由劉景雙對軍士演說曰現下我們二十七師皆變你們從不從連排長者默然繼又追問其中膽壯者問曰我們是當差抑是爲匪既當差何得說變就變劉怒曰我和你們都是此等心既不願意請將軍衣脫下讓坐能 如是各連排長司務長正目等均以胡匪充之晚間出外設卡亦由胡匪督帶故臨行之際多未能乘機逃出現聞隨往者半途四散張軍長以彼等本良善份子被迫而從既經逃散亟宜收回復其舊職以資勸勉不然恐彼等或畏罪不來或挺而走險故昨特飭孫旅長速派專員趕急招撫並隨時曉諭本軍長知其被迫情形凡歸順者自有重賞決不加罪云（和）

●稽查密探湯氏行踪

湯玉麟部下竄赴西南方面意圖試其故技擾害商民張督軍聞信即電在新之督軍署稽查郭興權周配道由新分道躡踵偵查日昨一百八團劉團長復派該團書記官晉茫邦前往山海關一帶偵查（永）

●單廳長請假晉京

地方審判廳長單豫升因辦事掣肘託故請假業蒙照准已見本報現聞該氏已交代清楚於昨（星期日）晚八鐘許乘京奉車晉京

●朱頤年不願任地方廳長

代理地方審判廳廳長朱頤年沈廳長以其法學深沉辦事穩健業電呈司法部轉請任命朱氏以地方廳長事繁責重恐才短力拙或致有負重託婉辭不就

●張軍長住宅將次落成

張雨亭軍長在大南門裡二十七師本部附近大興土木建築府第早紀本報茲聞工程將次告竣臨街大門內左右爲警衛處傳達處進內東西廳儀門廳後尚有大廈數進巍然高聳其內容不得而知

●副都統大開讌會

二十五日副都統三六橋氏在本署大開讌會首席爲史紀常氏餘者即金政務廳長袁秘書長高等廳沈梁兩廳長馬交涉署長及其他諸要人主賓酬酢頗極一時之盛（同）

●劉局長辭職照准

安奉鐵路巡警總局局長劉劭現氏因諸事棘手且與某方面意見不合于日前來省呈請辭職詞意懇摯上峰知難強留已予允准矣

●電催王廳長速歸

張軍長雨亭以王維宙廳長赴京會議業經旬餘所有省中應伊取決事件甚多並各稅局長滿任更換者亦復不尠自應早日歸奉以便辦理聞日昨特電催其速返現接王氏復電擬月內即行就道云（采）

●二十師通緝逃兵

二十師范師長以近來該師有不良隊兵希圖潛逃並已有逃至綏中者當經該師長查照軍人逃跑條例嚴行通緝以便拿獲懲辦而儆將來云（采）

●熊知事因公來省

西安縣知事熊慕韓近因地方各種要公必須面謁上峰請示一切于二十三日來省寓華昌飯店昨早十時晉謁張軍長云（同）

●新訂漏帖印花稅章程

新任奉天印花稅分處處長雲涵以印花稅票商民各戶雖已奉行然仍多有漏粘者殊與國稅有礙茲特訂定攻訐漏粘印花新章無論商民各戶凡文契帳簿漏帖印花經人告訐則出首人獎勵以五成之罰金云（同）

●偵探之西下忙

自湯氏負隅新民後省垣之偵探紛紛西下茲者湯氏雖去然其行踪如何舉動如何尤宜切實偵探以求真相日前因送友人赴車站當京奉車西開之際見督軍署之偵探某某以及二百七團一百八團之稽查某某等均乘車西下其往新民等處殆無疑義（同）

●王所長死後之哀榮

大西關益善堂（卽理教）公所所長王君逝世其徒衆及局外者因感王君之道高德重主持所務有條不紊銀錢出入絲毫不苟可爲後人之標榜故莫不解囊傾助大事操辦以慰王君於泉下而策勵其繼任者現聞業已集有數百元陸續資助者尚相繼無已倘非王君之潔身自愛豈能感動衆心耶（永）

●張局長公畢回營

營口漁業局局長張紹棠前因辦理該局某項要政特行來省謁見張雨亭省長從商一切茲於二十五日搭乘瀋車回營云（和）

●劉顧問由京旋奉

軍署顧問劉恩鴻前奉張雨亭督軍指令赴京覲見大總統陳述奉省軍情並湯旅長叛亂之原委茲聞劉氏已將各事陳明于日前晚車由京旋奉云（和）

●委定衛隊團長

張雨亭督軍前以衛隊六連不敷于用嗣又增添六連編制一衛隊團業已就緒團長一席以軍官團團長兼砲二營營長闞子珍老成練達堪以勝任于日前委充爲衛隊團長現已委任矣（和）

●普及教育

東三省爲交通要道學習外國語言文字是爲當務之急外國語專門學校類多學費昂貴但限於資格未能普及有志求學者頗多向隅興華學校有鑒於此特予擴充學額添招日課半費學生五十名夜課免費學生八十名俾一般有志之士財力不足者得以遂其向學之願且不限資格但國文程度略佳者均可肄業甚合於普及教育之宗旨云

▲營口▼

●禁運銅元出境

遼瀋道尹榮叔章氏頃准省令內開近有奸商以中交兩銀行兌換券抵大宗銅元私運出境殊屬擾害金融除由省出示禁運外嗣後如有運至該屬縣境者務須嚴密查緝以憑懲辦而儆効尤等因聞榮道尹已飭所屬二十二縣遵照辦理云

●調查軍欵之通令

稅捐局長吳恩培奉文撤差財政廳派委前查辦西豐縣大畦案之陸靜廷接充己誌本報茲聞十七日陸局長已經到差吳前局長業將局內一切事務交卸清楚想此次陸君蒞任稅務前途必有一番整頓云

●商標含混之糾葛

遼瀋道尹公署昨接英美煙公司函稱本埠聚盛號代售之三星牌紙煙與本公司之皇后牌雖商標不同而裝飾近似請爲禁售等情當經榮道尹轉飭警廳查復三星牌並非仿照惟此煙係上海生生公司製造是否註冊無從考悉一面先令聚盛號緩期發售一面電達到部以俟電覆再行核奪云

▲大連▼

●公學堂畢業紀盛

本埠伏見台公學堂本年春季該校第四年級學生畢業期滿於今日上午舉行畢業式民政署長暨華商公議會長各報館新聞記者並其他來賓不下百餘人首由該校校長淺井次郎宣演訓辭演畢發給各該生畢業証書民政署長公議會長暨來賓相繼演說畢卒業生向校長暨來賓分行恭致答詞繼全體學生鼓琴唱歌歌畢齊向校長暨來賓行鞠躬禮散席頗極一時之盛云

●山內領事之近訊

駐長春日本領事山內氏前因抱病來連就醫於滿鐵醫院診治營衛各得其宜現已就痊茲日即行返長云

▲鐵嶺▼

●提倡林業

縣公署前奉省長令開准農商部咨示各縣亟宜提倡種樹以重林業云云以是陳知事日昨特派衛生股員石仰之前往北區令各村在鐵法鐵路旁多栽楊柳等樹陳知事則親赴東區令各多栽桑樹蓋以東區多山最宜飼蠶云

●巡行宣講員出發

邑社會教育今歲添設巡行宣講員赴四鄉宣講開通民智業由勸學所稟請縣署准予施行在案茲聞月之二十五日宣講員劉伯英君已前赴東鄉宣講矣

▲開原▼

●承審員晉省

審檢所承審員史淑嘉君前奉高等廳飭令調任西豐承審員史君遂於日內搭坐南滿瀋車晉省謁高等廳長稟商一切要公並請示西豐進行之手續云

▲西豐▼

●祝賀領事館開館

本縣居留日僑因領事分館開館有日應行開會祝賀以表歡迎本月十七日懸旗掛彩並摸扮各種古裝人物列行街市我國各界亦均往賀頗極其盛

●彭承審調開

本縣承審員彭和聲係前清舉人現以知事分奉品學兼優聽斷精明任職以來清理案件昕夕不遑誠爲分奉知事中不可多得人才昨奉廳令與開原承審員史成美對調不禁爲開原人民賀也

▲東豐▼

●局長交替

練軍營許益三營長近接師部轉准陸軍部通令略謂現值財政支絀之時軍費爲出欵之大宗若不確實調查撙節殊不足以體時艱茲特擬定調查軍欵三條如下（一）關于軍欵常支之確數（二）關于軍欵臨時動支之數目（三）關于軍欵特別動支之數目仰即遵照具報云云

▲西安▼

●所長重來

前警察所長鄭起揚君辦理地方頗以靜謐嗣因物議被撤他去近因東邊一帶盜賊蜂起上峰以鎮撫地面必須人地相宜復派鄭起揚仍充警察所長已於二十日視事故合邑各界人民莫不皆有歡迎之意云

▲梨樹▼

●控告盜賣學田案之大披露

梨樹縣前教育所長李壽華等盜賣學田侵吞公欵經前清孝廉姜夢飛告發惟迄今尚無正當解決茲將姜君最近所遞稟稿錄左以張公道

爲案情支離法律背馳仍懇缺席裁判依法執行事竊維教育乃民國先務學田爲教育根命行政長官與地方紳耆宜如何整頓維持挽救狂瀾於萬一紳自去歲十二月稟訴所以一請再請者非疑慮之過當乃情弊之顯然試爲縣長說明之李壽華侵吞公欵業經黃前縣長委派科員樹霖溥協同教育會公推會員申生聲李兆民查算具覆實吞三千餘元浮冒六千餘圓未及切查按懲治官吏條例非枉法贓千圓以上無期徒刑是李壽華已列刑事重犯乃初次蒙批李壽華侵吞公欵尚有如果屬實字樣此支離背馳者一李壽華既以刑事重犯被傳到案不即傳集盜買學田人等切實訊辦乃縱令諉避以爲全案人等脫卸之地此支離背馳者二李壽華既經查辦侵吞公欵情實即其盜賣學田情實亦即該杜章琛等之盜買學田情實[illegible]曾自出稱賣與杜章琛之地十八天按當時價値每天約値二百元而杜以五十元立契是半價之半價據此則其餘可不問而知又教育會對於此事確無公衆議決通過之蓋圖章手續此案已無可查之必要而李壽華吞欵情實與質理虛學田非私田可比盜買與實買迥異斷難以一人規避全案擱置等法律如弁髦視教育若草芥俾子弟後生淪於野蠻而不恤也紳之言已盡而紳之心難已萬不得已再懇縣長軫念國家地方行政司法教育關係破除一切依法缺席裁判買賣認爲無效一面通緝李壽華到案一面傳集買地人等勒繳紅契及歷年糧租外分別懲治施行云

●慘殺二命之牽連

梨邑北街王小優首家去歲夏間慘殺二命之兇犯逃逸無踪迄今置之不問詎張連老之屍任張信三等控太亞公司執事高玉堂因姦釀成慘殺案縣公署昨接來文拘傳高某到案其內容如何訪悉再誌

●知事晉省

梨樹縣近邊陲政治頗繁知事曲惠亭君自出年關屢欲晉省謁見上峯遲至昨早六句鐘始乘南滿瀋車前往據公署消息謂此番爲慰問政界風潮兼陳地面要政云

▲公主嶺▼

●總稅局移駐嶺街

埠地居衝要商業繁興常年國稅收入約抵懷德全縣收數之半按月解交稅欵向由卡長送經懷德局解省路途往返頗費周折復虞危險張局長有鑒于此曾于年前稟准上峯移駐嶺鎮聞現已將房屋租妥修理一切久當即實行遷移云

▲遼源▼

●警備增兵

遼源巡防後路各隊客歲開往洮南等處擊匪故招警備隊一營以資保護原該營招募兵士共二百名分作四哨茲于昨二十號因防務吃緊恐兵力單薄復議定增招警備兵二百名仍分配原有四哨帶領至餉糈一節由商務會發給云

▲長春▼

●農神廟催領停柩

本城南門外舊有農神廟廟內主持僧品行清高素以慈悲爲本歷來旅喪者每停柩于該廟自前歲立有定章寄停之期以三年爲限滿期後即抬至廟外義地葬埋今屆三年之期停柩共計一百五十五具該僧現已張貼公啓催各引領若遲至陰曆三月一日應即一律掩埋矣

●宣告革除稅差

稅捐徵收局李維熙局長每遇公務異常愼重凡有除免之稅差必出示宣佈衆週知恐有冒名[illegible]將已革之[illegible]二人出示宣佈矣

▲吉林▼

●再接再厲之選舉案

據紳界人云月之二十一號下午二鐘有雙陽濱江農安雙城榆樹法惠阿城密山依蘭長春長嶺長壽伊通磐石等十餘縣代表紳士在某販莊讌會當時省紳列席者計五十餘人當由某君發言云此項選舉舞弊如議員如是違法實負我人之委託前接貴團來函即在縣數經開會開者無不公憤故此番委弟等來縣即係代表一切現在省垣既已委派代表入都外縣亦應一致進行故議辦法數則（一）第一步爲聯名上書之時期（二）第二步請求在京之本縣國會議員相機贊助（三）分途入都直接上書（四）在法庭質問不判結之理由

●交涉員讌會士紳

聞新任交涉員吳君景濂于月之二十二號下午四時在署邀請紳界各要人讌會用以聯合感情屆時松秀濤文在卿楊逸珊佟祝三何雨人金月岑劉研生劉甲三等均爲列席賓主交歡頗極一時之盛

●生計會籌劃進行

吉省旗民生計會創辦以來瞬經八閱月因前此幾經波折致于進行不無障礙日前該會發出知單定于月之二十二日召集參幹兩部大會討論進行辦法（一）選舉副會長（二）改選幹事長（一）增舉參事員（四）力爭旗產之方針（五）履行辦公時間（六）組織各縣分會

▲農安▼

●焚燬違禁之物品

農安近年來煙賭□熾雖經前任知事樂泰階氏三令五申究未斷絕根株自徐笑峯知事蒞任除派員查拿外復親自變裝偵察現聞偵察所獲之煙土嗎啡賭具等已函知各界于月之十八日親至南關空地限同一律焚燒云

●黃浩峰急公好義

邑三區紳士黃浩峯君人極慈善作事慷慨素爲人民所欽佩近見該區國民學校房屋窄狹更兼經費困難教育前途殊難發達黃君爲促進教育力圖強國起見遂自施房屋人間作爲該校之講堂與接待室並允應需品物隨時供給云

▲黑龍江▼

●派員調查林業

林業利益關係國計民生至爲重大近聞農商部爲整頓林業起見特電知當道謂已派蓋亞興乘便前往赴江省一帶調查林業事宜望即接洽並妥爲保護云

●漁人上訴

卜奎西江沿沙灘本開漁藪有漁人任克莊者率衆數十人鑿冰捕漁網甫入水突齊齊哈爾屯民糾衆攔阻任見勢不能遂行地檢廳起訴□廳以沙灘非任所有權未經調查即行批駁而任復具情上訴高等檢廳將令行地檢廳依法偵查辦理該案是否屬實不難水落石出矣

●各銀行及糧食行市（三月二十六日）●奉天 [illegible] 吉豆 一元四〇 大麥 九角 [illegible] 北錢帖 [illegible] 小豆 [illegible] 小米 [illegible] 現銀加色 [illegible] 鈔票換現銀 [illegible]

雜報

●取締冒充 ▲奉天▼

省城奧華學校專授英文英語成效昭著凡欲講求實學者類多執之但該校通學學生頗不乏人非管理範圍所能及故一般逗遛客棧無力向學者多冒充該校學生聞該校自本期起頒給在校各生入學証書俾各家嚴行稽考以免魚目混珠云

●稽查謹嚴

稽查本爲保護地面而設倘任非其人則盜賊盈市奸宄徧地不惟不足以保護地面適足以擾害治安按平康里爲人煙稠密良莠不齊之處稽查稍有疏忽貽害無窮二十七師稽查處稽查官梁瀛湖接任以來除暴安良克盡厥職對于稽查兵則諄々誥誡其保衛地面而一己又不遺餘力晝夜勤務故轄界人民無不嘖嘖稱道云 （永）

●財神欺人

小南門裏有鄒振東者先時曾業商後因終日賭博遂棄正業數年之間家產蕩盡遂以賭爲生矣伊家中供一財神神前置一簽筒每赴賭時必抽簽問卜吉則贏兇則輸輒靈應不爽日昨又欲赴賭抽簽得上上之兆欣然入場傾刻之間囊底皆空以爲神必不欺我復當洋四元復之又負鄒遂大怒回家將財神及簽筒一併毀壞云 （同）

●厭故喜新

某機關科員劉某直省人在奉充差多年原有妻室年已三十尚未生育劉某爲子嗣計于去臘購得一妾年方登瀛容貌佳麗惟秉性嫉妬寵擅專房不准其夫擅入嫡室劉某亦因愛生畏厭故喜新對其髮妻終日詬誶不止云 （同）

●淫棍驚死

毗西大豐屯有高老堯者家有一女年已及笄姿色頗佳同里無賴子垂涎甚久有崔氏子因近水樓臺已先得月矣群無賴雖終日覓緣無機可乘日前晚間崔又入女室爲外人窺見潛伏垣外趁二人雲雨之際偶發一槍崔子當即驚絕移時方蘇匍匐回家未竟日而斃 （同）

●賭犯被獲

小東關下頭某伙房以生意蕭索難以支持設立賭局抽頭漁利日前正在賭耍之際闖入巡警數名將賭徒等十餘名綁縛而去 （永）

●竟成眷屬

九門外某堂妓女翠寶姿容秀麗性情溫柔久爲治遊者所歡迎該妓以皮肉生涯爲可恥每思物色良人以作偕老之計適有某局司事趙某一見傾心遂即相許經友人說項出洋二百元爲該妓贖身昨已洞房花燭矣 （和）

●入宮不見

小南門裡某雜貨舖執事張某之妻趙氏係關裡永平人年二十五六姿容秀麗而性甚淫蕩近與該號櫃夥柳某調戲成姦熱度沸騰乃於日前晚間乘張某外出之際與櫃夥柳某雙々逃跑及至張某事畢回家其室人已杳如黃鶴矣 （和）

●甘居下流

有山東人王麻子者向操皮匠手藝因不能賺錢遂在西南兩門臉以偷竊爲事迄未犯案日昨下午一時又在小南門臉某估衣舖竊去皮坎肩一件行未數武被該舖櫃夥某瞥見當即報知崗警將伊拘獲連贓物一併帶署懲辦云 （和）

▲營口▼ ●縣署被竊案破獲

營口縣公署被竊失去衣物等件已詳本報昨經埠內第二署署長佟紫珊氏將正犯董福臣捕獲並起出當票及軟梯多件當經訊明証據確鑿旋送警廳懲辦矣該署長未出十日前破王姓之失金案繼獲縣署被竊之正犯洵屬辦事得力緝捕有方可不易哉可不易哉

●調查員到營

省垣財政廳王維宙廳長對於稅務積極進行屢派專員往各處調查以杜弊端而資整頓現又委派叢懷松調查稅務征收情形日昨抵營寓永世街裕豐棧刻已入手祕密偵查云

▲復縣▼ ●程知事查獲賭局

本縣程監督蒞任僅兩月對於行政司法財政各科竭力整頓時自調查前晚（三月十九日）十餘鐘查至行政財政兩科僱員宿舍見該僱員等暗設賭局比飭圖巡官一併拿獲至如何懲辦俟訪再誌

▲大連▼ ●小賣所愛其二毛

監部通渤海源小賣所之掌櫃蘇桂亭者曾充小崗子公議會會長虎而冠者也有金州籍之周某來連僑居其婦稍有姿色蘇艷之始和姘識繼則鵲巢鳩佔竟非周有矣現蘇與該婦儼成眷屬共開設小賣所本埠人士知其底裏者咸惡之然亦無可如何故生意甚爲冷淡日前余友某君係從上海來因冒風寒遂至該所購阿片一小盒蓋聞洋藥可以治咳嗽小疾也向例一小盒僅售洋二毛蘇聞其係南音知係異鄉人欺之硬索洋四毛予友不屑與較慨然與之夫多取僅小洋二毛爲數固甚渺然蘇某之居心不正亦可概見宜乎以噴雲吐霧之鬭熱生涯而彼獨有門前冷落矣

▲本溪▼ ●槍斃胡匪

去秋火車劃刺子善銀錢桌被搶一事業誌前報俟由警察拿獲行搶之匪王景送縣訊明供認不諱業經監禁距昨日午前始接上峯指令即將該匪王景双綁赴刑場槍斃示衆矣

▲興京▼ ●槍斃盜犯

去冬巡防劉管帶松林在東路拿獲胡匪趙一亭一名駐滬供全當將該匪審訊供認不諱現于日昨將該犯綁赴法場槍斃示衆矣

●先聲奪人

本邑西南路[illegible]圍子第五保衛團保董侯殿甲其人老成諳練素孚衆望以至任事五年對于地方保衛一切莫不極力講求首禁賭博次除流娼且不時督率團丁巡邏查道故各界人民頗獲枕席之安僉稱該保董不愧職守云

▲鐵嶺▼ ●醫學研究會改選

邑醫學研究會正副會長現屆改選之期茲於月之二十五日醫師四十一人齊集商會投票選舉當日揭曉當選人正會長張寶善副會長周迺順云

▲孫家台▼ ●解送竊犯

驛東小孫家台開原警察第四區昨准日警署函開署謂有孫樹棠徐海二人由驛東八顆樹盜竊某農耕牛一頭至驛牲畜市場售賣不期被失主蹤跡追緝在案署呈訴請求捕緝當經巡員由該場將正犯孫樹棠抓獲帶署訊供不諱例應引渡貴區轉送開原以憑法辦聞已將該犯押解開原法庭究辦云

●漲落無常

本驛日街特產物取引所開幕以來中日商賈每至該場彼此交易頗稱繁盛已迭誌各報惟其大豆價值每斗一元一毛七八逐日漲落無非稍異嗣以中德斷交豆行至跌落至九毛四五前日忽造有歐洲停戰之風說其價驟而提升至一元一毛詎停戰難成事實而豆價近復降至一元似此漲落無常各糧商之盈虧亦屬甚巨云

▲開原▼ ●捉獲巨匪

清河溝二區境界匪勢猖獗到處搶掠民不堪擾首匪四海率領股匪二十餘名前日傷斃穆團總一員刁皮屯團丁程連生一名尚陽堡牌長張尚勤一名王阜城團丁金玉庫一名團丁受傷兩名當經二區團總白受采保董潘興文刁皮屯甲長劉慶忱尚陽堡甲長曲□倫督飭團丁協力攻剿奮不顧身日夜攻緝始將匪首四海拿獲又獲夥匪三名匪槍一顆贓馬兩匹賊膽爲之稍寒人心頗爲大快云

▲西安▼ ●盜匪被獲

邑西路鴨子圈處煤窯與稅捐分卡十七日夜間突來賊匪數人擅入屋搶去煤窯錢物若干又搶去分卡之洋一百九十餘元並將稅票扯碎不少始行逃遁嗣報警局派兵追捕昨已拿獲二名送縣懲辦矣

▲東豐▼ ●匪首被擒

南區保衛團總傅海春日前拿獲著名匪首田永春一名綽號滾地雷聞該匪於民國三年七月間曾在迎陽鳳城岫岩海城等縣肆行搶掠得洋若干當經鳳城縣游擊隊勦捕未獲該匪竟不知自悔復聚夥匪白石砬子胡蝶等九名綁去王殿發家人票一名帶至老爺嶺勒令以洋二百五十圓抽贖正在措款抽贖間竟被傅團總查知帶丁前往捕獲并獲槍械軍衣帽等物當即一併交縣署訊辦至何時正法容訪再誌

▲梨樹▼ ●挾嫌嫁禍

本邑北街住戶辛玉璽家道小康爲人頗正不知因何開罪于同巷賣大炕之李大嘴昨爲往伊家串門略談數語而出即有巡警數人前來由席底搜出洋火盒內盛熟煙一塊立將辛君扭送警局不知如何懲辦噫該李某實娼吸煙設賭無所不巨前日餘軍曾往該處衝突幾乎釀成巨變盡人皆知事後如果逐出境外何致嫁禍于人願有管理責者加意研究也可

▲遼源▼ ●瞎子會權限不小

日昨本街有瞎子某在北街住戶算命緣本邑有瞎子會卦資定章一角伊算卦時故卦資銅字八枚後被該會查出竟派人數名將該瞎子找着用鐵鍊套索脖項行走行騷非常兇虐不知該會有何法權矣

▲長春▼ ●改選會長

頭道溝客棧組合會原係王瑞清君爲會長今被各棧聯名在警署控告業經判令取消另選會長矣

●人類最厚面皮 （浙江）

▲石擊不知痛　▲針刺不能入

浙江紹興西鄉有農民某年已六十餘矣于前清光緒末年忽得一奇症初時兩頰紅腫且奇癢不可當醫者敷以藥絕無效驗歷數載腫忽消退惟兩頰堅硬如石以棍叩之如伐鼓然淵淵有聲醫者以針刺之亦不能入其人至今未死以貧苦不能自存時渡江赴杭乞食乎持一旗大書而特書曰試驗老面皮好事者與以銅板數枚便引錐自擊其頰並作種種遊戲以娛觀者記者（訪員自稱）前日于下城遇之竊嘆如此老面皮不特在浙省可稱第一即全國亦更無第二人也爰叩其顛末誌之以供生理學家之考證焉

●棺材中之語聲 （四川）

成都五十里許之獅子山側居民胡某年近古稀素好慈善事前日趕場晚歸安寢竟到次日時將午刻未起伊家人呼之無應遂啓帳視之氣減死矣即辦衣棺含殮停於堂中逾七日忽見櫬動有聲所言速將櫬劈開吾復生矣按此事近奇異實天地間之鮮聞耳

●楊度席不暇煖 （天津）

▲不能不搬家而逝

昨接津函發起籌安會之楊度自共和招蘇後所志不遂意氣異常沮喪前此除向某督軍處播弄政潮來往幾次外終日蟄居天津德國租界以醇酒婦人自慰寂寥刻下政府已與德國絕交租界行將收回楊度想到此處與己大有不利已逸入向英租界另覓菟裘日來正在豫備遷徙頗稱匆忙云

●張大帥之寄女 （上海）

日前滬甯鐵路由甯開滬客車到站之時頭等坐中有衣服麗都二女子下車一爲女主人（即張大帥之寄女）一爲女僕（曾爲妓院之娘姨）某探見之以渠形跡可疑慮其私帶烟土某探口啖菰芭旁立偏細察者再疑慮滋深於是運其靈敏之手段往前行使職權不意女郎不服檢查向其索取符號該探臨行忽忽妄卻攜帶驗關符號目瞪口呆無以應命女郎既佔優勝乃大肆咆哮加以搶劫罪名聲色俱厲手抓某探詣警局是時某探面如土色俯首帖耳不敢作聲雖經在旁巡警竭力向女郎緩頰竟無效果乃相偕至警局警佐升坐訊問女郎出二片相示一爲寄父張大帥一爲未婚夫某某並云此次來申係奉大帥之命今於車站無故受辱請警佐嚴察重辦氏當事電大帥請示云云警佐遇此重大案件手足無措又聞大帥二字心胆俱碎竭力安慰女郎允爲重辦云

▲八面城▼ ●區官交代

本鎮第三區區官馮葆忱榮升遊擊隊連長遺席特荐馬巡官孫星垣接充現馮孫二君已於十八號新舊交替想孫君熟習警務區官一職自當勝任而愉快矣

●不慎於火

本月十七號風狂似虎有商號福純和院內柴草兩垛不知因何火起警察商團力救不及火趁風勢風助火威延燒數家至午後風息始行撲滅所幸者均係柴草而已

●猪稅減輕

本埠所有罐牛罐猪悉有捐稅今被該商稟懇減輕李維熙局長格外體恤業已稟明上峯准予減輕每罐猪一頭著納稅兩角云

●苦工生還

前被義成公司代俄人招聚之苦工及至俄境各皆不服條約因饑餓而死者約有數千名之多雖亦屢有潛逃迴國者仍屬無多昨又有乘俄車而來者數十名可謂得慶生還矣

●騙財櫃夥被擧發

本埠發記錢號被崔永成崔楝貴騙去巨款跑無蹤跡該號訪明潛伏某處稟明警廳業已批准移請廣口警廳嚴緝送案矣

●醫院改良

本埠安仁醫院當初創之際其內各室不甚如意今春大加改良診察室力求清靜藥料室取其淨潔手術室防閑周密養病室幽雅無比各醫院若盡如陳子宜君之注重養生何愁同胞不共登壽域耶

▲農安▼ ●稽查盡職

縣署稽查員徐世炯王會卿韓錫九等認事以來終日稽查不遺餘力違法違警之查獲懲辦時有所聞日昨該員等行抵八區某屯適有邊文榮孫明德由德潤等膽敢聚賭兼吸鴉片該員即帶該區警士前往捉獲送縣懲辦每人科罰大洋百圓以儆刁風云

▲吉林▼ ●議員之秘密煙窟

省議員中之患煙癖者不一而足於此煙禁森嚴之時各界多未曉其過癮地點據其個中人云係在糧米行西首路北某書局爲秘密烟窟每於會事告終後即三五成群前往吐霧噴雲晝以達旦說者云嗜煙之議員與該公司原有股東之關係否則亦必成擧發矣

●工商報近訊

吉省志士姚紹虞閻啓瑞兩君於去歲吉在發起工商報以來對於工商界力爲提倡頗爲社會之歡迎詎嗣以經費困難於月前暫行停版現聞該社會人員與政法學社礎商擬與工商法三界合組一報所有組織經費即由工商法三界籌備之聞此事刻在礎商中約于日內即可解决是該報之出版期當不遠矣

●梁代表來省

開選舉訴訟團所舉之代表梁任先君業于月之二十一號下午由農進省刻正整理行裝預備日內入都聞該團人員定於日內開歡送大會爲梁代表餞行

●代理警察廳長

省會警察廳長趙憲章君日前由吉赴哈該廳事務據警界人云係委司法科長沈芝軒君代拆代行

●趙處長定期赴哈

警界確訊自俄國革命黨告成之說傳來遼東僑居之俄人亦頗有秩序紛擾之概嗣經駐哈警廳迭次急報到省趙處長以此事與地面治安關係重要月之二十一日東裝由吉赴哈實地查勘眞相以便就近防禦而保治安

●曹團長來省原因

第四旅曹志剛團長于月之十九日由奉到吉據軍界人云曹氏此來係將在奉與會軍務事宜報告軍署其回防尚無定期

▲哈爾濱▼ ●不慎於火

哈埠道裡新街東頭利德鐵舖日昨由廚房失慎煙火蒸騰闔街人士驚恐異常幸消防隊拉水龍奔救始行撲滅幸未延燒鄰戶云

●妓女索債竟起訴

妓々紫玉前與穆少堂結爲姘由津來哈相聚一月不知何故陡生厭心遂經中人調處斷絕關係因該妓住山泉班生意不佳復由穆爲介紹入後部下處生意仍無起色該妓怨以前欠外債七百餘元稱係爲穆姓所用日昨向穆姓索討不遂至官署提起訴訟云

▲黑龍江▼ ●祝嘏誌盛

日昨係畢省長夫人之壽辰自早十鐘至十二鐘界人士前往拜賀者絡繹不絕衣冠蹌蹌滿座高朋並演壽戲以爲歡祝之盛況惟畢君儉德持躬謙抑自欽謂值此國家多事之秋時局維艱之日所有各界壽禮一概拒以惜物力云

牌批

●奉天省長公署批示

原具呈人蘇政甲　呈一件爲莊頭違章扣留丈單等情由　查該民前控莊頭蘇德綿索費一案業經清丈局查覆係屬無理控爭此案地畝據呈該莊頭仍復違章扣留丈單索費未遂圖押外債各情有無挾嫌控飾仰官地清丈局切實查明實究虛坐具報副呈批發此批

原具呈人王秀卿　呈一件爲控趙長九違法害民請提省訊辦由　所呈是否屬實仰開原縣知事查明具覆以憑核辦副呈錄批併發此批

原具呈人孫慶芝　呈一件爲違章擅罰拘押無期請飭証明減罰由　據呈是否屬實仰本溪縣迅即訊明秉公核辦具報副呈批發此批

▲奉天交涉署批示

原呈人崔勝貴　呈爲日人金山善七拖欠木價請照催繳由　據呈已悉仰候函催日領事轉行該管官廳諭令由金洋行速爲清還可也此批

▲奉天瀋陽縣公署批示

荊書田批　卷查此地前據該民揑列地人姓名稟請交價當於民國四年八月三十一號批飭礙難准行在案乃該民屢赴省公署並未來縣飭遵殊有不合着仍遵照前批可也此批

李得恆等批　呈悉據該村公共報領隙地是否可行有無違礙等事候仰北路巡官查勘核明復奪圖存此批

都門脂粉

▲友人口中之蘇寶寶（下） （犀然）

客歲入都隸鬍鳳院耳其名者爭趨之女殊落落不應兼不赴召有時粗服亂頭頻倒裘葛見者駭爲怪物實則好奇之人固有所無事云爾有某總長之比兒傲然往見女呼役直擯斥之雖岩崖自高未免失之過甚同部有迎風待月者亦時髦官人也其客許某見之傾甚有藏嬌願奈其假母索值昂鬱鬱不果得待月設計使講策于女女詰其狀許曰予出千金設請加倍予倍之彼請三倍是以不獲如願相償也奈何女曰君默計之確願破若干鈔乎許曰他則吾不能二千金可矣女嚬然曰能如是是亦易辦君爲設筵於東城召待月侑酒俟其至隨召其母告以待月從良之誠自巳願破之費終之恢曰買賣人口之利害願之唯姥不願唯姥彼貪婆有不貪且懼乎許善其言而咨其實雖一如女教匪僅分文不給且付警察鴇逐大窘復請計於女女廉得其情詔之曰汝毋恐汝第稱待月負班主二千佛緡□蘇寶寶也彼堂上者非慣々則此女不肯嫁矣鴇如女言官訊待月待月諱辯女斥之曰爾何知毋物爾虧債借者有人貸者有人經手者有人患固不須爾知且亦何貴爾知也待月塞許於是大恐復哀女女詰其反汗之由則且陳苦衷力實不足辦此女乃令許備千金以六百爲待月了債以四百給鴇召諸人面譬之無梗命者不□分鏹了此一重公案矣聞支言女精通國文并能英日之語言文字豪情俠氣至今曾未少衰現花信年華猶留樂籍云

犀然曰予聞支言不勝傾倒之至蓋能如此豈惟勾欄中鮮其人即大好男兒曾有幾輩如女士者狂喜之餘遂入輒道雖受揶揄不顧也然近日毀女士者亦吾輩敬倜儻子果屬何似曾當向縷金裙下一參歡喜之禪抽筆記此亦聊誌所聞云

時事小言

外交上之沈寂 （頑）

如火如荼之對德外交。自宣布斷交後。沉寂無聞。豈當軸者以爲畢乃事乎。抑外交當守秘密。吾人不獲聞知。個中玄妙。殊費揣測。乃或者謂外交伍總長。迭次呈請辭職。雖經挽留。主管無人。是安得不形沈默寂寥之態。然政府當此外交緊急時機。不當以一人之去留。及繼任者之同意問題。而使關於國家大計之外交。致有無聲無臭之現象。千鈞一髮。實繫於此。願政府其速圖之。

●營口電報 廿六日

奉天 大連 營口 長春 （北風晴 低 概同）

吉林恆茂火磨麵粉股份有限公司通告

KIRIN FLOURING MILLS CO
HENG MAO HUO MO
註册商標
恒茂火磨機洗麵粉　報部核准　槪免稅釐　開設吉林城商埠東
Гиринское Мукомольное Товарищество
ХЫН МО

啓者本公司在吉林省東關商埠創辦双鹿牌麵粉惟以提倡國貨挽回權利爲宗旨工精料細向爲各埠人士所推許現已呈奉
農商部核准註册並奉
稅務處令知概免稅釐有案本公司爲擴充銷路起見已報由吉林財政廳照章發給運單以便運赴外埠銷售所有經過沿途稅釐各機關祇驗照單貨相符並無漏貼印花均一體免徵爲此奉告各埠商號諸君須知双鹿麵粉確係眞正國貨不但物美價廉兼無捐煩稅擾倘蒙各界賜顧本公司無任懽迎

本公司啓

牙痛的了不得的時候兒

速行點上　今治水

之奏效誠可驚駭

島村醫學博士證明有效之立治藥今治水者於一切牙痛有非凡之特效
（主）口虫牙痛　口由神經口發之牙痛
口牙根痛口由肩凝口發之牙痛
（効）口牙床痛口由炎上口發之牙痛

價十錢、廿錢、外付消毒棉及鑷子

本舖　大阪心齋橋　東京箱屋町　丹平商會藥房

全國到處之藥店均有代售賣

女人救濟 經血流下藥 名稱經球

▲百日愁眉一時開

△少女十五六歲必見月經倘不見者健康必可憂一服本劑經血容易順來機能成熟天職始全人生幸福之始

△成女月月經中止最可憂懼自然發現以下病狀即逆上、頭痛、眩暈、腹痛、痙攣頻頻發作甚則懊惱呻吟遂　病婦爲悍婦爲癈婦試服本劑定能經血速流通心身融暢輕快不可言頓回復健康家庭怡和夫妻和樂至兒孫興盛

姙娠十個月之圖

△忠告月經閉止往往爲姙娠前候時覺無疾病若此生理之時即服本劑忽然經血一舉輕輕流瀉乃非本劑効力雖身體無害而爽快人生吉慶

姙娠五個月之圖

△本劑係大□博士最新發明効力卓著可驚而女體無些障害不啻醫家而自秘密裏治療是爲濟生一大特色

△經血留滯日久者或胸裏煩煩欲速効者須用特別製劑即治

口藥價普通製一瓶二元五角特別製一瓶三元五角

發售大日本東京四谷區東信濃町　森田屋大藥房

代售處　中華民國奉天四平街　大德生大藥房

經理　奉天小西關　佐藤廣濟堂

善治目疾

効力卓著　用法簡易不痛不癢

井上博士ノロート
老篤眼藥
メグスリ

爲拭目之用備有消毒藥布新式點眼
定價大瓶廿錢小瓶十錢有名各藥店皆有之
本舖　東京大阪　安民山田藥房

萬芝堂藥局廣告

太醫院宋醫考驗立案發給執照專賣各省府廳州縣舖戶均有代售此藥

參茸補腎丸

此藥以參茸爲君參乃靈草大補元氣鹿乃仙獸貫通百脈培養氣血之羣藥和爲丸劑善補男子腎虧精冷陽痿不舉而虛久精神短少腦髓空虛腰痛頭暈耳鳴眼花筋骨痿軟虛勞咳嗽以及婦女經水不調下元虛冷赤白帶下久不受孕孕而不固常經腰腿疼痛骨蒸勞熱等症服此藥添精神恰顏色壯陽種子延年益壽此藥每匣價洋二元整每六匣十元

立止咳嗽葯

本堂宋醫祖傳成方專治男女老幼遠年近日諸般咳嗽虛損勞傷等症此藥善能止嗽定喘清痰養血中帶血不虛論年深傷勞咳嗽肺虛痰喘睡臥不安飲食少進內傷外感不清再此症管保此藥能去根永不再犯服此散能補經和能清能散此藥輕見一兩付即愈百中每付價洋四角效百發付價洋三元八角十付價洋一元五付價洋言無二價

神效虎骨藥酒

此酒當治男女中風中寒左癱右瘓半身不遂手足麻木筋骨拘攣口眼歪邪腰腿疼痛步履艱難以及小腸疝氣寒積冷痛等症速效此酒立見功效每瓶銀元六角大瓶市洋參元中瓶市洋壹元五角小瓶市洋六角

開胃止痛丸

此丸專治男女老幼心口疼胃腕痛食水停滯饑氣脹滿寒積冷痛癥瘕痞塊嘔吐惡心肚腹乍寒乍痛噎膈翻胃嚥氣吞酸不論新久均可服之百試百應每付二丸價洋三角言無二價

宋氏救喉散

主治咽喉諸症瘟疫纏喉乳鵝喉單雙鵝白喉痧疹毒纏喉痘毒纏喉花柳攻破爛等症或嚥之不下急投此散吹之患處其效如神每大瓶定價壹圓小瓶定價五角言不二價

虎骨熊油膏

此膏當貼風寒麻木諸般毒瘡瘰癧疼腿男子遺精白濁婦女赤白帶下月經不調久瀉痢疾肚腹疼痛小腸疝氣手足拘攣骨節疼痛積聚痞塊等症按穴貼之其效如神此膏每張價洋三角

雙合化痞膏

此膏無論何症必見奇效主貼男婦氣積寒積食積心胃疼痛噎膈反胃水臌氣臌癥瘕痞塊痢疾瀉泄腎寒精冷腰痛腿疼手足麻木小腸疝氣淋濁白濁腎虧潮熱以及婦女經脈不調經前經後臍腹疼痛紅帶白帶子宮寒冷久不受孕等症並治小兒乳積癖積痞積水積蟲積飲食停滯宿疾不化肌瘦面黃肚大青筋腹脹如鼓痞疾偏墜等症按穴投貼屢經屢驗其效力甚大少者七天多者十天不但消積化痞而且健脾壯力蓋世膏藥中之良藥也特敢發明與衆不同精製雙合化痞膏貼法先將膏藥烤開一張將消積面撤於膏藥中間貼於患處再烤開膏藥一張貼化痞面亦撤於膏藥中間附在先貼膏藥背上即是雙合貼法所以先用消積面爲引入內通裏氣後用化痞面爲驅寒外達表氣所謂兩張加貼似如聯軍進行則協力奏功症其巢穴方能必勝之權用藥亦由兵法之云爾此膏每份兩張藥面兩包定價四角主顧購者五份按照九扣庶不致誤

代售處長春祥順德裕升慶安東同順慶吉林源升慶、升慶　營口合順隆新民利順東錦縣同發福西豐東與順東豐合與順遼源聚泰隆鄭家屯廣東孫家台增益昌各埠購藥者函示悉本堂自備郵資不[illegible]

前鴻濟堂宋醫子岐移居大西關中間萬芝堂

分此症應特此佈告　本藥房開設奉天大西關中間路南新式樓房門內洪劑飲片各種應症丸散膏丹俱全大西關萬芝堂謹啓

自觸惡蛇毒牙以治愈梅毒

南非洲阿麻孫大河上流　安杜尼倭地方　有一種毒蛇栖息最多　人呼之曰非哈憂利（即日之意）其毒猛烈寰球上無物可比　其大者腹部周圍四尺　長至三十餘尺　能取牛馬猪鹿等餌之　無論何等動物　一觸其毒牙　立即死滅矣　獨可異者　此蛇毒氣於梅毒症有大功　故土人患梅毒者　往々有自觸其毒牙　欲得萬死於一生者　毒蛇雖猛烈　而不若梅毒之猛烈　可以概見矣　抑梅毒淋症之頑惡可懼於人生疾病中不見其比　一爲此症所侵　則其毒蔓延體內　四時寒暑　無日不覺痛苦　而其餘毒遺傳子孫綿々無盡期　而原其始實出於一宵歡會　凡受染之初　尿溺不通　次渡膿汁疼痛漸增　混以血液　陽莖紅腫　夜中痛苦最甚　六尺丈夫　猶且流涕　然此係初期之現象　過此以往　病毒漸遍體中　陽莖生硬塊　變爲魚口便毒下疳等症　全身發無數紅疹　或起痔瘡　顏色蒼白頭髮眉毛次第脫落　或傷咽喉　聲音枯戛　元氣衰耗　身体疲憊　頭疼眼昏　讀書輒倦　煩悶憂鬱　日常事務殆難着手　竟至鼻梁崩落　陽莖腐壞　目盲耳聾　以殞貴重之生命　梅毒淋症之可懼　概如此類　故坊間所售尋常藥劑　固不足以治愈之　本藥房發售哈郎清血補身丸　以花柳病專門大醫哈郎博士秘方爲主　研究多年　認眞調製　實爲寰球無比之靈藥　其主効因化學的作用　滅盡梅毒症原菌　以絕其毒根　斷無再發之虞　世之患者試服用之則脫毛立止　痔瘡立愈　尿溺快通　下疳消退種々懸症　於秘密中一切剷除　痛苦如拭　近來坊間有假造僞藥魚目混珠顧客誤買者宜認明哈郎字樣庶不爲其所誤矣

哈郎清血補身丸藥價　大瓶洋二元　每打二十元　小瓶一元二元　每打十二元

本舖　大阪清水谷

經理所　上海河南路東亞公司　奉天四平街大德生藥房　遼陽十字街天鈺成　大連監部通華泰大藥房
漢口河街小瀨木洋行　營口中西大藥房　香港永樂街瑞昌西藥行　吉林服市街五州大藥房　齊々哈爾稻野富山堂　廣州双門底老威大藥房

凡講究家庭之樂者　應備有三炮台香煙

三炮台香煙可向寰球各處上等售煙家購取每小包十支或二十支錫罐五十支出售　三炮台香煙係英國倫敦與勃力司土耳之威爾司名廠監製歸英美煙公司專售

軍裝軍械銅鐵水管綿花洋絲洋布油類木料總行日本東京市（京橋區銀座三百七番地）

民國要聞

對俄政變之特別會議

據公府消息二十三日上午大總統在居仁堂召集特別會議討論俄國政變問題及我國應付方針列席者除各國務員外其他指令列席者不下十餘人討論至三小時始罷致該會議結果之詳細內容關防嚴密未易探悉唯聞其大畧決定如下(一)對於俄國新政府承認不限定時期唯須體察該新政府似否有維持國內秩序之能力(二)對于俄國此次政變我國宜以歷來中俄親善之主義絕對的取旁觀態度至於其國體有無變更概不干預(三)所有此後對於俄新政府之一切事宜應飭由駐俄劉公使斟酌辦理與駐在該國之英法美日各公使取一致行動(四)俄國此次政變對於我國僑民應力籌充分保護藉免損失辦法等

百忙中之外交總次長問題

我國外交之無人管理勢難久擱已迭誌本報昨得確切消息外交次長劉式訓二十三日已將次長小印留下前赴天津表示決計去志之意而伍總長既不出席國務會議又不到部辦事政府刻已覺悟不能不迅速提出外交候補人物然因恐國會方面不予通過再生紛擾段總理特擬於二十四日上午十鐘約請各政團於國務院談話提出之候補人物與各政團疏通意見其候補人物仍為陸徵祥按之近來外交經陸氏辦理者實居多數且陸氏於歐洲方面交涉之經驗在吾國外交人材中當首屈一指也惟某某兩政團方面則不以陸氏為然至不以陸氏為然之某團體與同一鼻孔出氣之某會實欲提出派中之王某耳王係新進之士某才識遠遜陸氏無庸諱言況當此外交緊急之秋豈能以此重任予一無經驗之人哉然某某兩派素以愛國為念記者深望其經段總理疏通意見後能以犧牲己見贊成政府所擬之人焉不然外交無人於國事前途殊有莫大之影響矣

某總長之外交談

近因俄國革命外間紛傳政府對於外交方針將有變動記者特往訪某總長據云外間謠言甚多有謂段總理因外交不能如豫期進行頗有辭職之意有謂議會中因段總理之外交不成功有人表不信任之意此種謠諑全係一般無意識者故意造作流布各方混惑聽聞政府之外交政策照豫定方針着着進行斷不因俄國革命有所影響而生變動我國於此來加入協商國之決心現正日日從事準備毫無停滯段總理亦決不因外交問題而辭職即國會方面自贊同政府外交方針以來至今信任政府莫不以舉國一致對外之必要余深信議會中無別懷他意之人云云

德國公使何故逗留

前德國公使辛慈氏之行期已屢經改易最近本定於明日二十四日動身二十六日在上海吳淞口上荷蘭船赴長崎然至昨日忽又有不走之說據傳前夜得滬電荷蘭船之艙位業已占滿故只好待下次船期又一說則德使迄昨日止尚未聲明不走之話但聞恐以病重為辭由醫生聲明准其再待一船要之明日不走大抵已成事實絕交之後業近一旬而從此逗遛不歸是何用意豈因俄國有變加稅難成遂更欲留京活動以挽回已斷之邦交乎聞下次船期為四月六號去今尚有十餘日政府縱寬大然聽令德使如此逗留甚非中國國家之利也

德員解僱之分別辦理

中德國交斷絕所在奉職各方面德員照例均應一律解僱唯政府決意採用和平辦法所有聘用各德員苟非有特別窒礙之處者應准其緩予解僱並略決定分別辦理標準通飭各方面查照如下(甲)應即實行解僱者計為下之三項人員即(一)各軍事機關顧問(二)各兵工廠機器局技師或助手(三)各重要交通機關業務員等(乙)准予暫緩解僱者計為下之四項人員計(一)普通行政機關顧問(二)各海關各鹽署技術員或業務員(三)各普通工廠技師及助手(四)各學校教師等

陸軍部訓誡軍人

陸軍部十四日通電各省督軍師長云華密溯自歐戰發生我國尊崇國際公法及交戰國之向來友誼起見曾通告中外嚴守中立原期早紓戰禍冀返和平乃德國政府不諒此旨屢次蔑視中立近更採用潛行艇封鎖政策對於中國航行船隻不先警告任意擊燬致我國國民倚海上為生者慘遭危害時有所聞我政府鑒於國權公理所在不能不提出抗議並警告德國政府如漠視抗議必致斷絕國交冀其覺悟弭患無形詎德國政府仍施其所定政策我無辜之國民被沈溺海中者又復數起我政府鑒于公同人民對外一致之決心不能不以適當手段宣布與德國斷絕外交關係此為保衛人民生命財產計不得已之舉動凡我全國軍人應知國於世界斷不苟合以圖存況軍人本以衛國為天職當此世界競爭之時退必不能倖存進或可求自固此事關係國家前途至為重大吾軍人擔負匪輕其各發奮自勵謹慎將事既不可稍形長怯亦不容稍示虛驕將來對協商各國或取同一態度尤應加意韜晦保其進取至德國寄寓本國商民人等仍照常保護凡我全國軍人動作務宜力趨正軌藉光軍譽希通飭所屬軍隊一體懍遵勿違

國史館歸併北京大學

國史館自王館長逝世後並未派員接任現聞國務會議已議決將該館裁撤所有編纂國史事宜即併歸國立大學文科歷史部辦理云

張督軍公畢之出京

山東督軍張懷芝於日前來京對於山東善後問題與政府接洽並與日本公使商議前晚日本林公使宴請張督軍而商一切聞關於革命時期民軍借貸日款問題及收買制錢問題均議有結果張督軍已於二十二日出京回任云

中外工黨之握手

上海法租界霞飛路中華工黨總部自開恢復之始有提議將工黨改名工會者旋經多數人討論以近世各國無論其政體為君主為民主莫不有慎重穩健之工黨存在且此次組織係繼續非比新創不如仍用舊名遂決議改定章程分佈各地其進行狀況曾屢紀前報日前發出英文函兩件一件致紐約美國工黨總會陳述中華工黨成立請沆一氣以便進行一件致美國三藩市工黨總會請給予章程原函分別錄后

致萬國工黨總會書畧謂

敝黨成立于中華民國元年未幾因前總統袁氏禍國當即停止現在共和復活敝黨乃重行組織總部暫設上海法界霞飛路將欲成一強有力之工黨故甚願得我友邦工人之助並願加入貴總會之末永得指導用特函請將貴會所有章程或其他關于工黨文件見賜一本以資參考如蒙時錫嘉言則尤所感激云云

以威激云云

致美國工黨總會書略謂

中華工黨現已組織成立暫設總部于上海法租界霞飛路章程規則均經擬定惟慮不能盡合于工界之用查此種組織在敝國尚為初步章程甚關重要我等欲將工黨永遠鞏固必須審慎周詳用敢求助于先進國諸君子乞將貴黨章程及關于此種文件概賜擲下如承錫以南針尤所感盼云云

中華工黨總部

駐華德教士之人數

政府以中德邦交日益危險曾諭外交部分電各省調查各該境內之德國宣教師以備籌畫處置辦法現聞外部近日相繼接到各省電覆其報告數目探誌于後(一)直隸十二戶(計七十五人)(二)熱河二戶(十七人)(三)山東十五戶(計一百十三人)(四)山西二戶(計十九人)(五)河南九戶(計六十三人)(六)湖北五戶(計三十九人)共計三百一十二人其餘省分尚未電覆容探實再誌

滬上軍使署保護德僑之佈告

淞滬護軍使盧永祥昨發第四號布告云照得中德邦交素敦睦誼不得已至於外交關係斷絕我國政府深抱遺憾惟是德國人民僑居於我國內地者實繁有徒允宜依循國際慣例詳為規定布告周知

▲(第一)德國人民在中華民國內地向來許其居住之地方此次仍得繼續居住但須自各該地方張貼布告之日起十日內將其姓名年歲住址職業呈報於居住地方之警察官署其未設有警察官署地方應呈報於縣公署由該管官署給與以居住証書其有願離去國境者亦須於前項呈報期內呈明此後新入國境之德國人民仍不拒絕入境後即須依前項方式呈報但有特別情事者得拒絕之若俘虜逃入國境者依國際通例辦理

▲(第二)德國人民在中華民國內地居住者之身體財產一律受相當之保護並得仍營從事於平和適當之業務

▲(第三)德國人民在中華民國內地居住者須服從中華民國現行一切法律命令

▲(第四)德國人民在中華民國內地居住者若有犯罪或其他不利益中華民國之行為或認為必要之時得令其退出或禁止退出或禁止其移轉旅行並得為相當之制限其有不遵照第一欵第二項之規定亦同

▲(第五)依前欵之規定應命其退出者若因事實上之阻礙不能退出時得施以相當之處置

▲(第六)德國人民在中華民國內地居住者如原來藏有私危險物或稍涉軍事所用之物品應即自行呈繳倘不呈交一經查出除將物品沒收外並得酌依第四欵規定處分其人

右列各欵係為保護救濟起見純屬中華民國政府對於僑居內地之德國人民之善意為此佈告咸資遵守此佈

齊耀珊辭職不允

浙江省長齊耀珊氏關於省內所發生之某項司法問題與司法總長張耀曾意見不合特於日昨呈請辭職據聞中央政府擬慰留齊氏決不聽其辭職云

憲法會議旁聽記

▲不信任投票與解散權討論未決

昨二十三日下午一時憲法會議開會延至二時五分出席議員參議院一百八十三人衆議院四百二十六人已足法定人數宣告開議議長王家襄主席報告請假議員參議院三人衆議院七人衆無異議按照議事日程開議先請提出修正者說明提案理由

▲七十三條畧加修正

原案第七十三條文為(大總統經最高法院之同意得宣告免刑減刑及復權但對於彈劾事件之判決非經國會同意不得為復權之宣告)程瑩度提出修正案文為(大總統經參議院之同意得宣告免刑減刑及復權但彈劾案不在此例)劉彭壽提出修正案文為(大總統經參議院同意得宣告免刑減刑及復權)徐繼恒臨時動議提出修正案文為(大總統經最高法院之同意得宣告大赦免刑減刑及復權但大赦之宣告須經國會之同意彈劾事件非經國會之同意不得宣告)次第說明後無人報號請發言討論即先以徐繼恒修正案付表決贊成起立者寥寥數人否決以程瑩度修正案付表決起立贊成者一百五十三人亦否決又以劉彭壽修正案付表決贊成起立者二百二十四人亦否決呂復本提有修正案會聲明取消此時復行提出其修正條文僅就原文中之(國會)改為(參議院)而已並未說明提案理由即付表決時在場六百三十八人四分三四百七十三人起立者五百十三人通過

▲七十四條原案通過

原案第七十四條文為(大總統得停止衆議院或參議院之會議但每一會期停會不得逾二次每次期間不得逾十日)羅宗衡提出修正案係請照原案停會須改為(以一次為限)曹振懋亦提出修正係請將原案中之(或參議院)四字刪去湯漪馬驤畧有討論即先以曹振懋修正案付表決起立贊成者二十餘人否決羅家衡之修正表決起立者四百十九人亦不足四分三人數仍以原案付表決贊成起者五百三十五人已足法定人數通過

▲不信任投票與解散權

主席聲明現按議事日程第四十三條與七十五條合併討論請提出修正案者說明提案理由共四十三條原文為(衆議院對於國務員得為不信任之決議)七十五條第一項原文為(大總統經參議院列席議員三分二以上之同意得解散衆議院但同一會期不得為第二次之解散)即所謂不信任權與解散權也李慶芳提出修正案係主張將原案四十三條全行刪去李述膺之四十三條正案文為(衆議院對於全體國務員得為不信任之決議對於國務員之失職得為譴責之決議)秦廣禮對於七十五條主張全行刪去駱繼漢對於七十五條之修正條文為(大總統遇衆議院否決預算案或不信任決議成立時得解散之但同一會期不得為第二次之解散)丁象謙之修正案文為(大總統于預算案否決時得解散衆議院但須參議院三分二之同意)又其二項(同一會期內不得為二次之解散)陳光燾之修正係于原案中須得參議院三分二之同意將(三分二)刪去李載賡動議修正係請將七十五條全刪葉夏聲動議修正文為(大總統于不信任國務員之決議成立時非將國務員免職即解散衆議院但須得參議院之同意)次第說明提案理由畢議長聲明討論手續當先以四十三條討論由反對贊成兩方相間發言次再討論七十五條待討論成熟後再付表決遂開始討論羅家衡對於原四十三條主張維持原案第七十五條則贊成葉夏聲之修正案與蓮炬主張將原案四十三條完全刪去以為既有同意權不必再有不信任權之規定褚輔成贊成原案四十三條對於第七十五條則贊成葉夏聲之修正案討論至此已屆六時議長以此問題本日恐不能解決遂宣告延會

新輔幣之便利

我國現已發行之新輔幣計分兩類第一類為新銀輔幣第二類為新銅輔幣重量成色公差悉遵國幣條例辦理新銀輔幣又分三種(甲)中圓(即五角)(乙)二角(丙)一角新銅輔幣又分兩種(甲)一分(乙)五厘茲由財政部分別說明其便利如下

(一)新輔幣係十進　何謂十進例如一角新銀輔幣兩枚即合二角新銀輔幣一枚一角新銀輔幣五枚即合五角新銀輔幣一枚二角新銀輔幣五枚即合一元新幣一枚二角新銀輔幣十枚即合一元新幣二枚中元新銀輔幣兩枚即合一元新幣一枚中元新銀輔幣十枚即合一元新幣五枚一分新銅幣十枚即合一角新銀輔幣一枚一分新銅輔幣二十枚即合二角新銀輔幣一枚一分新銅輔幣五十枚即合中元新銀輔幣一枚一分新銅輔幣一百枚即合一元新幣一枚五厘新銅輔幣二十枚即合一分新銅輔幣十枚亦即合一角新銀輔幣一枚五厘新銅輔幣四十枚即合一分新銅輔幣二十枚亦即合二角新銀輔幣一枚五厘新銅輔幣一百枚即合一分新銅輔幣五十枚亦即合中元新銀輔幣一枚五厘新銅輔幣二百枚即合一分新銅輔幣一百枚亦即合一元新幣一枚以上所說即謂之十進新輔幣既然十進計算是永遠有一定之價值此種價值明定於國幣條例故謂之法價新輔幣既有一定之法價無論何人均須永遠十進計算行用凡完糧納稅輸捐購買公債票印花稅票郵票火車票輪船票開支電報電話訴訟等費及一切商家交易私人授受均係十進計算行用可免申貼折合各項折耗如有故意挑剔或拒絕不用者可由持幣人向法庭起訴按照國幣條例施行細則第九條處以罰金按照以上辦法不但人民不致吃虧而且省事比較使用銀兩及各種舊式銀角銅元便利殊多

(二)新輔幣與舊式銀角銅元之並用　新輔幣雖如以上所說須照十進計算行用然舊式銀角銅元仍可照舊按照市價行使並不禁止例如舊式銀角銅元按照市價各若干枚各折合一元新幣一枚亦可投合中元二枚或二角五枚一角十枚舊式銀角銅元即可照舊按照市價行使是新銀銅幣對于一元新幣照法價十進行用有直接系統之關係而對于舊式大銀元小銀角銅元等無直接系統之關係然又能同時行用毫不混淆則人民習用上亦自便利

(三)新輔幣之無限兌換　新輔幣既係十進計算行用則兌換亦照十進辦法任聽人民需用何種新幣時可隨時持一元新幣向國家銀行去換如需用一圓新幣時亦可持新輔幣隨時向國家去換任聽多寡並不限制數目至出入價值尤係一律十進計算並不折耗則人民亦多便利

總計以上各端人民使用新輔幣既不受虧復多便利種種疑慮可以盡釋種種誤會可以了結

藤田洋行

奉天城內

本店營業種目大別

●工程用各種金鐵物及材料品、工廠用諸機械及附屬品類、各種鑛山用及農業用機具、工匠用道具及家伙用金物、窗簾地氈類及室內裝飾品、各種金庫度量衡器類、各種塗料品類及機械油類、銅鐵鋼諸材料品及鍍廠業

支店營業種目大別

◎金銀時計及貴金屬美術品、金剛石及寶珠玉類、眼鏡、各種樂器類、並歐美文具類、測繪器機械及材料品、最新式寫字機器並謄寫版類、化粧用品類及鞄革具類、各種商等雜貨及裝飾品類

電話　三二四 本店　三一四 支店

山口運輸公司

大連市磐部通

啓者本公司鐵路省神戶設立歷經有年尚代客轉運貨物及各糧石繼後北辦通令近振興敝公司特於大連開設門面以及本站有支店祇因牛家屯站櫃於街內遠上均往返諸君不便是以在營口老爺閣街重新設立門面至於各城運送物貨遞下辦司事甚順妥切者可易辦如蒙賜顧請爲面議

支店出張所設在地　長春、公主嶺、四平街、開原、鐵嶺、奉天、遼陽、牛家屯、西營口、旅順、

左開各支店設在專用鐵路枝條　長春　公主嶺　四平街　開原

朝鮮銀行奉天支店

奉天小西關路北

本店　朝鮮京城南大門通

資本金　貳千萬圓

電話　日長五二一　所長舍宅日長五二三　日長五二四　中國一九七號

支店　東京、大阪、神戶、大連、安東縣、開原、四平街、長春、哈爾濱、傅家甸、平壤、仁川、大邱、元山、釜山、鎮南浦、群山

出張所　木浦、馬山、新義州、會寧、羅南、營口、龍井村、

凡關於銀行普通各項事務本銀行咸可辦理而尤力求敏捷詳確以期各界面托並於中外各通商巨埠均設有代理之處以便往來滙兌本之行所發之紙幣無論何時皆與日本銀行發行之兌換券同而可以負按票金分兌換銀數日

島田定持啓事

前旅順關東都督府法院判官　律師　辯護士

敬啓者茲因奉省中日雜居日繁一日雖係中外分別而有同室相親之慨彼此感情日深一日從此我中日士民尤爲親密更加一層密切關係惟我東亞素抱和平尊重人道主義自辛亥武漢起義政治法律各大學家締造大中華民國由此得爲純粹法治國家可以振起法律精神能達司法獨立之目的寔爲人民之幸福敝律師有鑒於此前在關東都督府裁判官稟請官准在奉天省城設立島田定持律師（辯護士）事務所凡中日士人涉有詞訟刑民事件均可出廳辯護或有中國士民互相成訟案件不欲出廳者亦可和解敝律士素持公道久蒙各界諸君所推許本律師到中國以來已經拾餘載所有貴國風俗人情習慣言語無不盡悉過有詞訟案迅速各界諸君如有訴訟事宜並欲辯護者曲直者請駕臨小西關茂林舘後樓律師辯護士島田定持事務所直接面談特此佈告俾衆週知

辯護區域　東三省高等審判廳以及各級審判廳各埠領事公署

島田定持事務所駐奉經理石合謹啓

事務所寓奉天小西關茂林舘後樓

南滿洲製糖株式會社勸種糖蘿蔔廣告

中國自古以農業爲本人人皆知而東省膏腴沃野猶爲適於農業惟一之區然據現情考查耕種之雜糧雖多而所收之成績甚少嗟彼農夫終歲勤勞手胼足胝者也茲本會社據農場試驗之結果東省種植甜菜（即糖蘿蔔）成績極佳因特約集資本大家組設製糖場於奉省其製糖原料之甜菜輒由農民種植收穫後本會社公價收買按種植甜菜較種雜糧獲利甚豐故此一廠之設非徒本會社受其益亦實足令奉省農民收入之豐滿而隱有無量之補助也且種法漸經熟練獲利則愈益增多願有心實業者一唱百和起或自行栽培或勸人種植咸了然於此天然之利益非獨本會社之幸亦東省人民之幸矣謂余不信請試爲之

茲將本會社之內容及甜菜栽培之要項摘示於左

本會社內容

資本金　本會社資本金千萬元

資格　大日本帝國政府注册　中華民國政府認可　本省官憲贊成扶助

地址　奉天附屬地新火車站西南　但工場及其他之建築物由解冰後着手與工迄今秋完竣於此工程未竣間諸事皆於暫時事務所辦理

暫時事務所地址　奉天新火車站前

出張所所在地　東京、大連、

社員派出所　設於耕作區域內之便宜處所

製造能力　工場於一晝夜間製造沙糖十一萬七千餘斤所用之原料糖蘿蔔須一百十七萬餘斤於今秋糖蘿蔔收獲後立即開始製造

栽培規定要領

栽培方法　糖蘿蔔之栽培與從來蘿蔔之格培法無異於耕作上毫無何等之困難立夏播種霜降收獲土地乾濕不太甚其地質沃壤無滿水之患者皆可

種子　種子按其種植之面積由會社量數貸與

收穫量　每地十畝年約收穫二萬五千斤內外如耕種得法年成豐收可收穫四萬斤之譜

根塊買收價格、　每一千斤小洋三元於各地本會社之收貨塲收買

資金貸與

一、地租之前貸　希望栽種糖蘿蔔者因地租無着需用資金時本會社可以最低之利息先行貸與

一、耕作資金　因耕種款項不足者作爲耕種費每十畝可以貸與十八元以內現欵

獎勵抽籤　對於栽種契約地每十畝給與抽籤券一張此外每加給二十畝每加一張以陰歷八月爲期公開抽籤以分配左列之獎勵金

頭等　壹千元　一張　二等　二百五十元　二張　三等　壹百元　五張

四等　五十元　二十張　五等　五元　壹百五十張

利益之保証　初年度栽種者對於收穫之多寡難免多懷疑懼故本社特設變通之法如種植者確實遵守本會社之指導並加十分之注意而猶收穫過少時則量其於同一土地種植高梁或大豆應得之利益斟酌給金以補其虧損

◎如有願種糖蘿蔔者須速申告本會社事務所接洽勿悞

請看

今方學者之定論曰人壽來百二十歲者

保壽百廿歲

須飲用約固爾特●●●是增進精力不老長壽之滋養料也

又雖小量連日飲用之者無染虎疫窒扶的亞赤痢等

定價　全　特製大壜　十二錢　小壜　八錢

◎奉天城及南滿鐵各地均能得日送到

製造所　發售所　奉天新市街（忠魂碑東）安達牧塲　電話四四番

奉天新市街車站前　古畑商店　日本電話一一四番

YOGHURT 約固爾特

中日官准　唯一專賣

七天斷癮之聖藥

紅色戒煙丹改良謹告

敝號秘製官准紅色戒煙丹業經商標官許立案久蒙各界所洞悉不再另贅今爲適五月後重新改正以包換盒丸粒加增藥料加倍藥力比前者大之多矣隨將裝修價目詳列於後

價目

大盒　百七十五丸　洋壹元

中盒　七十五丸　洋五角

小盒　二十五丸　洋貳角

此藥崇治男女多年鴉片煙重癮嗎啡重癮吃服七天立斷根株兼治老幼胃腸疼痛氣血虛微身体不健筋骨痲木咳嗽不息不能安眠一切等症服者奏効立見奇功凡服者評好嘖嘖有口皆碑故自改正以來惟日無多而各處訂購者日不暇給前途發展當可預卜惟藥盒均有標記可証外有門單聲明遠近馳明不能細載仰各處代理之家不可勝數矣敝號推廣銷路起見再招代理數百家或蒙代售者先行備欵批購至於郵費招牌等項敝號均行負責如蒙賜顧酬勞從豐特此謹告俾衆週知

註册　老牌

奉天十間房　光祐大藥房

電話長三百七十一號　電報碼中〇三四二號　郵滙處大連二〇六番

奉天萬老德堂中外馳名

▲北京總廳醫官考驗在案今蒙警察廳醫官化驗准予出售內務部註冊發給執照准售

▲奉天醫學研究所考驗良劑官准立案天下馳名

▲**世傳茸參百效丸**　此丸崇治先天不足身體氣弱後天縱慾過度夢遺精滑陽痿不舉精冷精清等症每盒一元二角大盒五元

▲**秘製止嗽一點丹**　此丹崇治肺經虛弱勞傷咳嗽肺虛乾咳痰喘咳痰帶血飲食減進睡臥不寧等症每付貳丸價洋六角

▲**神效婦科補血丹**　此丹崇治婦女諸般虛症勞傷咳嗽經水不調赤白帶下崩漏不止子宮虛冷腰腿疼痛小盒一元二角大盒五圓

▲**平胃安痛化積丸**　此丸崇治男婦胃脘不舒心口疼痛腹脹疼痛等症五積六聚七癥八瘕遇寒即發逆氣即發每付價洋五角

▲**崇門參茸虎骨酒**　此酒崇治筋骨痲木腰腿疼痛半身不遂口眼歪邪腹內寒積疼痛不止等症每小瓶四角大瓶二圓五角外城小瓶五角大瓶二元

▲**癬疥兩種龍金水**　此水早已馳名崇治諸般癬疥毒無論遠年近日輕重之癬一擦斷根永不再犯每瓶價洋五角

▲**嬰科保赤聖功散**　此散崇治嬰兒急慢驚風口吐涎沫抽搐不寧食積胃熱腹脹肚痛紅白痢疾結滯腹疼小兒等症非常治之每盒二角

▲**頂上虎骨熊油膏**　此膏崇貼筋骨痲木腰腿疼痛腹內寒積小腸疝氣風寒不仁癥瘕痞塊等症每大貼九角小貼三角

▲**養心補精丸**　此丸崇理心腎不交水火未濟如服此丸功能養心補腎填精髓助精神肢體健壯寤寐安寧以致心焦煩燥夢遺滑精形容枯瘦腰腿痠痛不但養心補精之妙品尤爲種子之良方也每盒貳兩價小洋五角

▲**秘製五寶淨毒丹**　此丹崇治五淋白濁楊梅下疳魚口便毒甚至龜頭燒破下疳燒斷等症每盒價洋六角以上諸藥言無二價京奉兩號世驗良方出售百有餘年遠近馳名各省縣鎮均在代理三百餘處不便登載若外城函購本堂承認郵費如滙兌不通隨函附來郵票並不折價支號北京前門外糧食店大街金漆牌匾記

東三醫院

開業已經閱十星霜能知滿洲之風土能悉華人之體質且以親切叮嚀與醫術日新爲主義

奉天小西關大什字街

奉天同和堂藥店參茸莊廣告

本堂隸奉天鐘樓南百有餘年採辦各種參茸照行發客不惜重資選揀各省地道藥材秘製丸散膏丹各種偶膠虎骨參茸藥酒工精料實應症神效一切飲片均利揀選上品遵古炮製久已名馳中外頗蒙各界諸君歡迎嘉許本堂無任忻感因思遠方過病者待藥有不濟急之困難故在各城商鎮設有代理之家以廣招來且爲物廣濟人近有無恥之徒在外城私分設假冒本堂字號以圖漁利混淆然本號在本城西門裡分設一號江省巴彥縣多年分設一號以外並無別處賜顧諸君請認本堂藥酒膏藥俱有攝影商標以免奸徒攙混買藥品者不但無效而且增病多矣庶不致悞特此廣告

中國電話七百六十一號　本堂主人謹啓

花柳注意

從來花柳之症其害實不可勝言倘悞投庸醫治療慣用銀粉倒提封藥等法只求當時立愈不知毒氣內閉逢春復發偏身紅點毒攻上部髮際脫落二目失明咽喉破爛頭痛暈沉耳內流濃鼻塌齒脫毒入於肺咳嗽氣短言語失音毒攻下部肛門生瘡大便走血毒串入骨筋骨不遂痛疼難堪月輕夜重步履艱難餘毒不淨且必染妻絕嗣其種種劇烈之患筆難盡述然若醫治得法則毒患亦不難消除淨絕本醫士有鑒於此深爲加意搜求研究至再專以應手奏效爲宗旨無論遠年近日一切花柳染毒或經醫不效服藥無功者請到敝藥房新法調治輕者一星期全愈重者二星期除根永不再犯病好交錢以重信用特此廣佈伏願患花柳者萬毋自悞也可

奉天省垣大西門外　英美大藥房主人謹啓

花顏水

皮膚能令人外貌最易遷變雖然生成美麗嬌容若任皮膚自成粗陋非獨不得維持原有之美且不能發揮天性之美皮膚之關係於美醜有如此也常聞世間自歎其容貌醜陋者實屬不稀此又人生最大之遺憾茲有日本皮膚科專門大醫小島先生多年研究自出心裁發明一種良藥精製而成美容藥水名曰花顏水僅以數滴滴入洗臉水中或融溶數倍之清水該盆內之水即逢藥水而變色如乳其馨馥郁觸鼻雖鮮花如玫瑰與蘭花亦退一步且合衛生善治皮膚所發小瘡如面皰雀斑粉刺酒刺汗疹頑癬煙氣紅點油光痃癧等諸症討厭之物凡老幼男女皆可使用此花顏水均得轉醜成美花顏水之特色最能完全皮膚乃成色艷使姿容倍極光耀足稱最上妙品請試一瓶以證本藥房之言之不謬藥價大瓶洋一元小瓶大洋五角試用瓶大洋三角五分各埠大藥房與洋貨舖均有代售

本舖大阪淸水谷　順和堂大藥房　經理所　上海河南路東亞公司　奉天四平街大德生藥房